



Työttömyysvakuutusrahaston
VUOSIKERTOMUS | 2011



Sisältö

Työttömyysvakuutusrahasto lyhyesti	3	Henkilöstö ja johtoryhmä	30
Työttömyysvakuutus täytti kertomusvuonna 50 vuotta	4	Edustukset, sopimukset ja jäsenyydet	31
Rahaston talous vuonna 2011	6	Tapahtumat tilikauden päättymisen jälkeen	32
Toimitusjohtajan katsaus	12	Tilinpäätös	33
Työttömyysvakuutusrahaston tehtävät	15	Tuloslaskelma	34
Työttömyysvakuutusmaksujen perintä ja valvonta	19	Tase	35
Työsopimuslain mukainen yhteensovitus	23	Tilinpäätöksen liitetiedot 31.12.2011	36
Sijoitustoiminta	25	Tuloslaskelman liitetiedot	38
Riskienhallinta	27	Taseen liitetiedot	42
Hallinto vuonna 2011	28	Allekirjoitukset	45
Hallitus vuonna 2012	29	Tilintarkastuskertomus	46
		Lainsäädäntö	47

Työttömyysvakuutusrahasto lyhyesti

Vuonna 1999 toimintansa aloittanut Työttömyysvakuutusrahasto (TVR) on työmarkkinaosapuolten hallinnoima sekä sosiaali- ja terveystieteiden ja Finanssivalvonnan valvoma itsenäinen laitos, jonka päätehtävänä on työttömyysetuuksien rahoittaminen. Lisäksi rahasto ohjaa, kehittää ja valvoo työttömyysvakuutusmaksujen perintämenettelyn toimeenpanoa sekä määrää ja perii työttömyysturvan työnantajan omavastuumaksun.

Rahaston toiminta rahoitetaan työnantajilta ja palkansaajilta perittävillä työttömyysvakuutusmaksuilla sekä sijoitustuotoilla. Työttömyysvakuutusmaksujen perintä on annettu tapaturmavakuutuslaitosten tehtäväksi.

Työttömyysvakuutusrahasto maksaa työttömyyskassoille kuukausittain rahoitusosuuksien ennakkoa rahastolle osoitettujen hakemusten perusteella. Rahasto käsittelee ja maksaa myös työttömyyskassojen valtionosuuksien ennakot.

Työttömyysvakuutusrahaston toiminta perustuu lakiin työttömyysetuuksien rahoituksesta (555/1998), asetukseen työttömyysetuuksien rahoituksesta (1176/1998) ja Työttömyysvakuutusrahaston ohjesäännöstä annettuun asetukseen (862/1998).

Missio

Työttömyysvakuutusrahasto hoitaa työttömyysvakuutuksen rahoitusprosessin ja muut tehtävänsä luotettavasti ja moitteettomasti, hyödyntää erityisosaamistaan ja keskeistä asemaansa sekä edistää työttömyysvakuutusjärjestelmän toimijoiden yhteistyötä järjestelmän toimintakyvyn parantamiseksi.

Visio

Työttömyysvakuutusrahasto on asiantunteva ansiosidonnaisen työttömyysturvajärjestelmän toimija sekä luotettava ja arvostettu yhteistyökumppani, joka työmarkkinoiden toimivuutta tukien pyrkii edistämään työllisyyden myönteistä kehitystä.

Toimintaympäristö

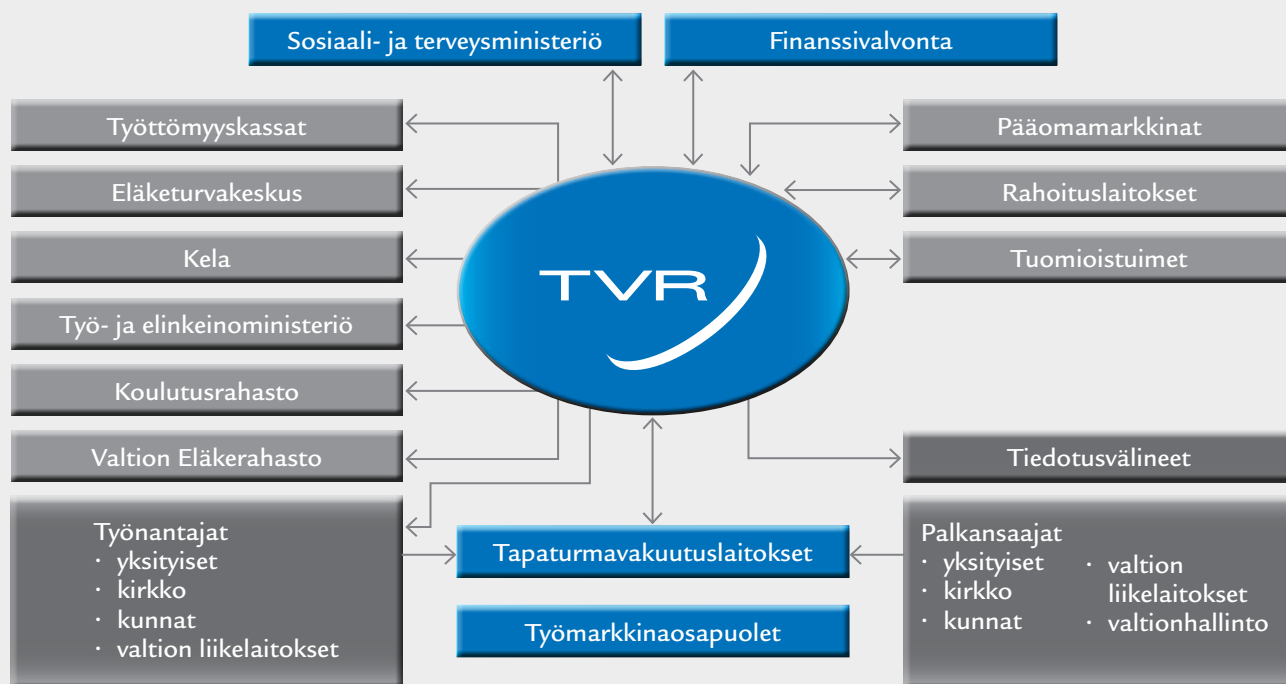

Työttömyysvakuutus täytti kertomusvuonna 50 vuotta

Työttömyysvakuutuksesta säädettiin 20.6.1960 annetulla ja 1.7.1960 voimaan tulleella työttömyyskassalain muutoksella. Lailla säädettiin työnantajan velvollisuudesta maksaa työttömyysvakuutusmaksua vuoden 1961 alusta alkaen. Samalla säädettiin Työttömyyskassojen Keskuskassan perustamisesta.

Työttömyyskassojen Keskuskassan johtokunta järjestäytyi vuoden 1960 lopulla ja aloitti varsinaisen työnsä 9.1.1961 Suomen Työnantajain Keskusliiton huoneistossa pidetyssä kokouksessa. Esityslistalla oli muun muassa johtokunnan sihteerin valinta, luonnos Työttömyyskassojen Keskuskassan ja Tapaturmavakuutuslaitosten liiton väliseksi sopimukseksi työnantajan työttömyysvakuutusmaksun perinnästä lakisäätöisen tapaturmavakuutuksen ohessa, luonnos Keskuskassan ja Suomen Teollisuus-Hypoteekkipankki Oy:n välillä tehtäväksi varainhoitosopimukseksi sekä sijoitusperiaatteita koskevan ehdotuksen laadinta Keskuskassan hallintoneuvoston hyväksyttäväksi.

Näitä ja myöhempiä tapahtumarikkaita työttömyysvakuutuksen vaiheita muisteltiin Työttömyysvakuutusrahaston 4.10.2011 järjestämässä juhlaseminaarissa, joka pidettiin Marina Congress Centerissä Helsingin Katajanokalla.

Tilaisuuden avasi hallituksen puheenjohtaja, johtaja Eeva-Liisa Inkeroinen. Valtiovallan tervehdysten esitti sosiaali- ja terveysministeri Paula Risikko. Työttömyysvakuutuksen vaiheista kertoi dosentti Eino Ketola ja työttömyysvakuutuksen tulevia haasteita käsitteli professori Roope Uusitalo. Tilaisuuden vilkkaaseen loppupaneeliin osallistuivat Uusitalon lisäksi työttömyysvakuutuksen viime vuosikymmenien vahvat kehittäjät, Työttömyysvakuutusrahaston hallituksen entiset puheenjohtajat Seppo Riski ja Pertti Parmanne. Paneelin sujuvana vetäjänä toimi toimittaja Jukka Niva. Tilaisuus päättyi toimitusjohtaja Heikki Pohjan katsaukseen työttömyysvakuutuksen nykytilasta.

▼ Vasemmalta varatuomari Seppo Riski, professori Roope Uusitalo ja valtiotieteiden maisteri Pertti Parmanne





1



2



3



4

- 1 Professori Roope Uusitalo
- 2 Dosentti Eino Ketola
- 3 Sosiaali- ja terveysministeri Paula Risikko
- 4 Johtaja Eeva-Liisa Inkeroinen
- 5 Toimitusjohtaja Heikki Pohja
- 6 Toimittaja Jukka Niva



5



6

Rahaston talous vuonna 2011

- Tilikauden ylijäämä oli 42 (alijäämää 338) miljoonaa euroa
- Sijoitusten tuotto oli 1,4 (1,4) %
- Suidannepuskurissa oli vuoden 2011 lopussa varoja 293 (251) miljoonaa euroa
- Rahoitettavia etuuksia maksettiin yhteensä 2 696 (2 896) miljoonaa euroa
- Työttömyysvakuutusmaksutulot olivat 1 983 (1 622) miljoonaa euroa

Rahaston tulos oli odotettua parempi

Työttömyysvakuutusrahaston talous kehittyi vuonna 2011 jonkin verran ennakoitua paremmin. Toteutuneet menot olivat noin 140 miljoonaa euroa pienemmät kuin mihin talousarviossa oli varauduttu. Työttömyys väheni vastoin odotuksia ja näin työttömyysmenot jäivät arvioitua pienemmiksi. Työttömyysvakuutusmaksun tuotot vastasivat ennakoitua määrää.

Työttömyysmeno oli edellisvuotta pienempi ja vakuutusmaksujen kertymä kasvoi hyvin. Talouden yleinen kohentuminen jatkui alkuvuoden aikana, eikä kokonaistuotannon vuoden lopulla tapahtunut kasvun pysähtyminen vaikuttanut vielä rahaston taloutta heikentävästi. Rahaston keräämien työttömyysvakuutusmaksujen maksutulo kasvoi 19 % vuonna 2011.

Rahaston varsinaiset tulot olivat 2 749 (2 565) miljoonaa euroa ja menot 2 714 (2 914) miljoonaa euroa. Tilikauden ylijäämä oli 42 (alijäämä 338) miljoonaa euroa. Talousarviossa oli varauduttu 71 miljoonan euron alijäämään.

Työttömyysvakuutusrahaston suhdannepuskurin määrä oli 293 (251) miljoonaa euroa vuoden 2011 lopussa eli noin 950 miljoonaa euroa pienempi kuin laissa säädetty enimmäismäärä. Suhdannepuskurin enimmäismäärän laskennassa käytettiin vuoden 2011 keskimääräistä työttömyysastetta, joka oli 7,8 (8,4) %.

Maksuvalmius oli vuoden 2011 aikana odotettua parempi. Rahasto joutui turvautumaan lainanottoon vain elokuun puolivälin ja lokakuun alkupuolen välisenä aikana. Finanssivalvonta oli antanut 21.1.2010 suos-

tumuksensa maksuvalmiuslainojen nostamiseen vuoden 2011 loppuun saakka.

Työttömyysvakuutusrahaston talouden suunnittelu ja ohjaaminen perustuvat pitkälti ennusteisiin työttömyysasteen, työttömyysmenon, työllisyyden sekä palkkasumman kehityksestä. Normaalioloissa rahaston on asetettava vakuutusmaksut sellaisiksi, että niistä saatavilla vakuutusmaksutulolla voidaan kattaa ennakoitujen menot. Työttömyysvakuutusmaksut määrätään kalenterivuodeksi kerrallaan. Maksuja muutettaessa toimitaan siten, että yhtä suuri prosenttiyksiköissä laskettu muutos tehdään sekä työnantajan keskimääräiseen että palkansaajan työttömyysvakuutusmaksuun. Tilikautta edeltävän vuoden elokuussa laadittavan talousarvion ja tilinpäätöksen erotuksena syntyvä rahaston tuloksen ennustepoikkeama on ollut keskimäärin 150 miljoonaa euroa vuodessa (6–10 % menoista) viimeisten viiden vuoden aikana. Vuonna 2011 poikkeama oli lähellä keskimääräistä tasoaan.

Vuoden 2012 talousarvio laadittiin jo elokuussa 2011

Työttömyysvakuutusmaksujen määrien vahvistamisessa noudatettiin vuonna 2011 edellisenä syksynä säädettyä menettelyä, jonka mukaan Työttömyysvakuutusrahaston tulee tehdä seuraavan vuoden maksuja koskeva esitys sosiaali- ja terveystieteiden ministeriölle elokuun loppuun mennessä (laki työttömyysetuuksien rahoituksesta, 18 § 5 momentti). Tämä aikataulu lisää seuraavaa vuotta koskevan talous- ja työllisyyssuunnusteen epävarmuutta.

Avainluvut

	2011	Muutos-%	2010	2009	2008	2007
Vakuutusmaksutulo	2 009	24	1 622	1 431	1 579	1 715
Muut tulot (STM ja TM)	740	-22	943	706	559	587
Maksuprosentit						
- palkansaajamaksu	0,60	50	0,40	0,20	0,34	0,58
- työnantajamaksu alempi	0,80	7	0,75	0,65	0,70	0,75
- työnantajamaksu ylempi	3,20	8	2,95	2,70	2,90	2,95
Menot yhteensä, milj. euroa	2 714	-7	2 914	2 638	1 863	1 925
- Työttömyyskassat (TVR)	1 210	-3	1 253	1 291	824	867
- Työttömyyskassat (STM)	740	-22	943	706	559	587
- Eläketurvakeskus (työeläkelisä)	597	1	594	553	386	371
- Koulutusrahasto	52	63	32	22	22	22
- Kansaneläkelaitos	64	56	41	21	33	48
- Työ- ja elinkeinom. (palkkaturva)	27	-4	28	29	20	12
- Hallintokulut	3,8	3	3,7	3,7	3,2	2,8
Yli-/alijäämä	42	-112	-338	-460	318	409
Sijoitusten tuotto-% käyville arvoille	1,4	0	1,4	3,0	5,2	4,4
Suhdannepuskuri, milj. euroa	293	17	251	590	1 050	732
- Rahamarkkinasijoitukset	201	16	173	390	679	600
- Joukkolainat	156	29	121	237	340	84
- Osakkeet	5	0	5	11	11	12
- Muut sijoitukset	9	0	9	8	8	8

Vakuutusmaksutulo

Milj. euroa
2 500

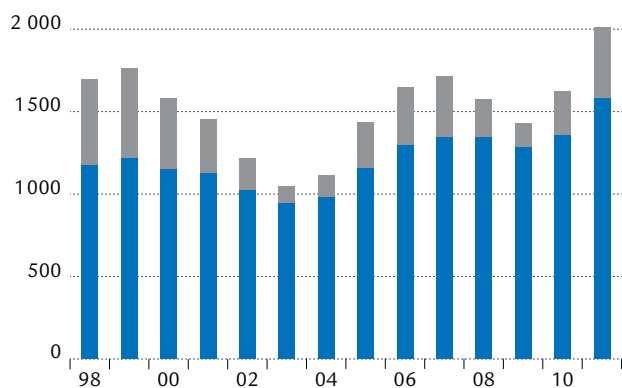

■ PS-maksutulo ■ TA-maksutulo

Menojen kehitys

Milj. euroa
2 500

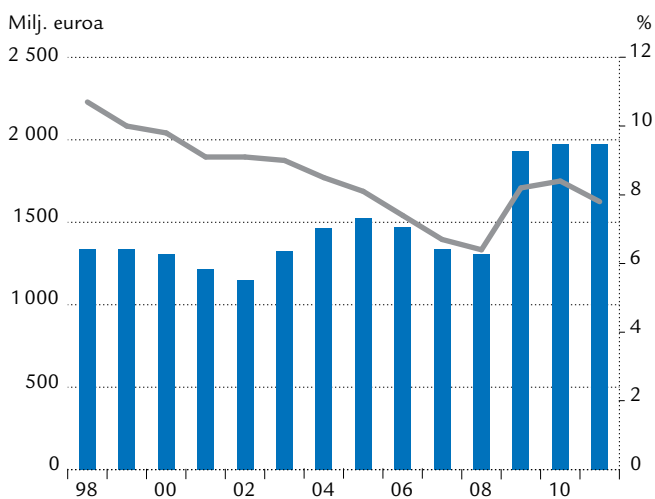

■ Menot (v.a.) — Työttömyysaste % (o.a.)

BKT kasvu %

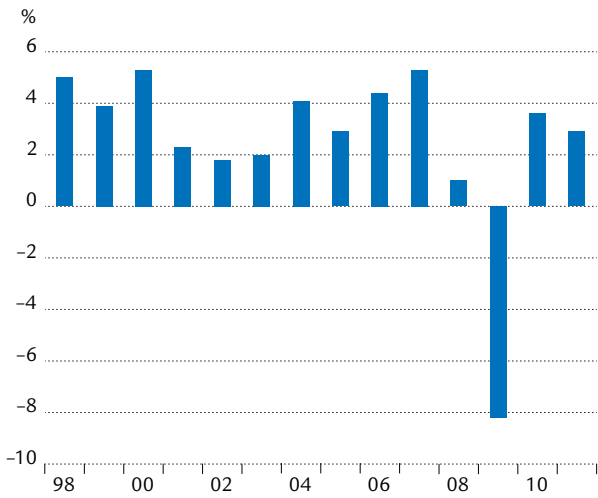

Työttömyysaste %

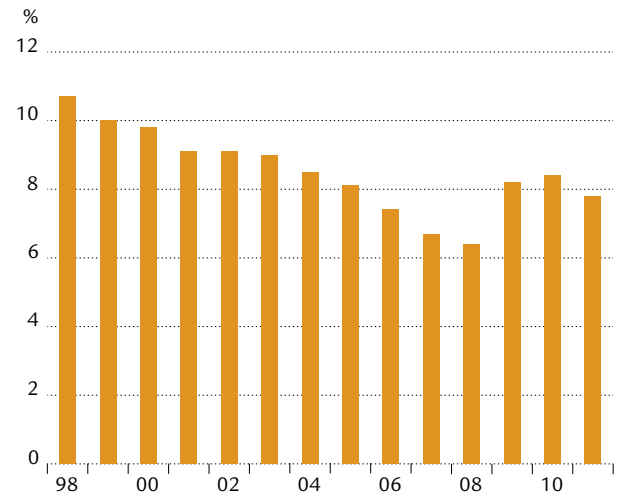

Palkkasumman muutos %

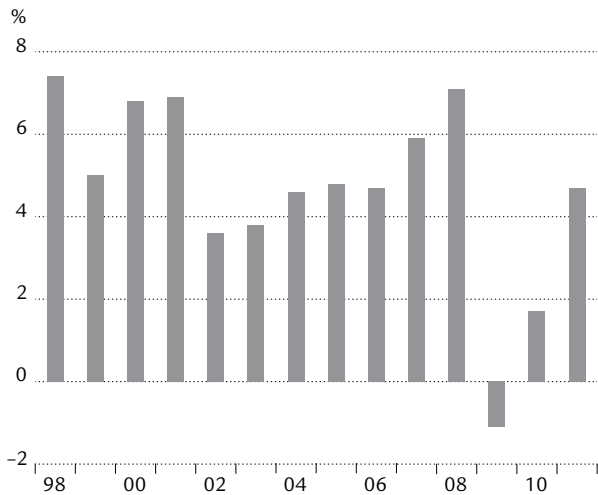

Menojen muutos

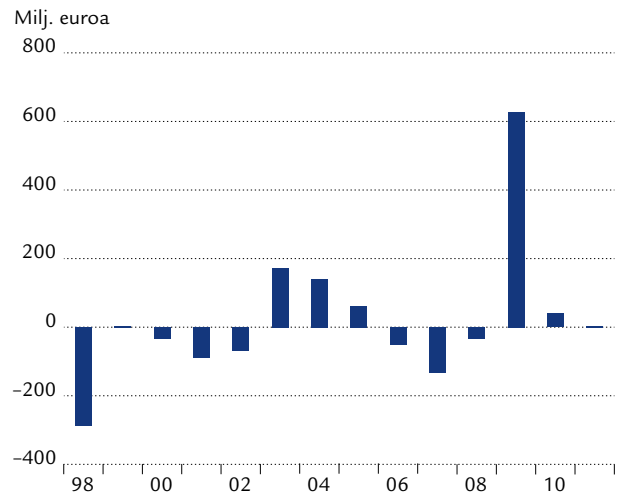

Samalla se kuitenkin antaa enemmän aikaa eduskunnalle maksujen vahvistamiskäsittelyyn. Maksujen määriä koskevaa esitystä on myös mahdollista tarkentaa eduskuntakäsittelyn aikana.

Työttömyysvakuutusrahaston hallintoneuvosto hyväksyi 30.8.2011 rahaston talousarvion vuodelle 2012. Työttömyysvakuutusmaksuja päätettiin esittää korotettavaksi rahaston hallituksen esityksen mukaisesti 0,2 prosenttiyksiköllä. Tämän arvioitiin lisäävän rahaston maksutuloja noin 300 miljoonalla eurolla vuonna 2012.

Perusennusteen mukaan tulos olisi korotetulla maksutasolla ollut ylijäämäinen noin 370 miljoonaa euroa ja suhdannepuskuri olisi voinut nousta noin 630 miljoonaan euroon vuoden 2012 lopussa.

Heikompaa talous- ja työllisyyskehitystä kuvaavan riskiennusteen mukaan tulos olisi voinut jäädä menojen kovan kasvun vuoksi noin 171 miljoonaa euroa alijäämäiseksi ja suhdannepuskuri painua lähes nolnaan vuoden 2012 lopussa.

Työttömyysvakuutusrahaston hallitus oli ehdottanut hallintoneuvostolle, että sosiaali- ja terveysministeriölle osoitettavaan esitykseen kirjattaisiin mahdollisuus neuvotella valtion osallistumisesta lomautuspäivärahojen rahoitukseen kuten vuonna 2010. Tällöin voitaisiin työttömyysvakuutusmaksuihin toteuttaa pienempi korotus. Hallintoneuvosto päätti antaa hallitukselle valtuudet käydä neuvotteluja valtiovallan kanssa maksuprosentin suuruudesta.

Maksujen korottamisesta luovuttiin, kun valtio päätti rahoittaa lomautuspäivärahan perusosan vuosina 2012–2013

Valtioneuvosto hyväksyi rahaston esityksen ja antoi lokakuun alussa eduskunnalle esityksen (HE 87/2011) työttömyysvakuutusmaksujen korottamisesta. Esityksen antamisen jälkeen työmarkkinoiden keskusjärjestöt pääsivät 13.10.2011 neuvottelutulokseen raamisopimuksesta Suomen kilpailukyvyn ja työllisyyden turvaamisesta.

Tähän neuvottelutulokseen liittyi samana päivänä julkaistu maan hallituksen kannanotto, jonka mukaan valtio osallistuu kahden vuoden määräaikaisella järjestelyllä ansioturvan lomautuspäivärahojen rahoitukseen peruspäivärahaa vastaavalla osuudella, jonka arvioidaan olevan enintään 160 miljoonaa euroa vuonna 2012. Tästä kannanotosta oli neuvoteltu sekä työmarkkinakeskusjärjestöjen että Työttömyysvakuutusrahaston edustajien kanssa.

Lomautuspäivärahan ja valtion ansiosidonnaisessa työttömyysturvassa rahoittaman perusosan tasokorotuksella vuoden 2012 alussa valtiovarainministeriö arvioi työttömyysetuuksiin kohdistuvan valtion rahoitusosuuden nousevan yhteensä enintään noin 150–200 miljoonaa euroa lähinnä siitä riippuen, kuinka paljon lomautuksia toteutuu vuonna 2012. Näin työttömyysvakuutusmaksujen korotuksesta luopumisen vaikutus Työttömyysvakuutusrahaston talouteen jäisi arviolta 100–150 miljoonan euron suuruiseksi.

Tämän kannanoton liitteessä hallitus esitti myös toimenpiteet Työttömyysvakuutusrahaston rahoituksen turvaamiseksi vuonna 2012. Kun hallitus päätti peruuttaa työttömyysvakuutusmaksujen korottamisen, mikäli kokoava ja kattava työmarkkinaratkaisu toteutuu raamisopimuksessa asetetussa aikataulussa marraskuun loppuun mennessä, hallitus samalla sitoutui tarkastelemaan Työttömyysvakuutusrahaston tilannetta vuoden 2012 aikana uudelleen, mikäli rahaston talous osoitautuu riskiennusteen skenaariota heikommaksi.

Eduskunta vahvisti vuoden 2012 maksut vuoden 2011 määräisinä

Työmarkkinakeskusjärjestöt vahvistivat neuvottelutuloksen raamisopimukseksi 28.11.2011 ja maan hallitus antoi 29.11.2011 eduskunnalle raamisopimukseen liittyvät hallituksen esitykset. Maksujen määriä koskeva esitys muutettiin uudella esityksellä (HE 132/2011), jonka eduskunnan sosiaali- ja terveysvaliokunta hyväksyi 1.12.2011.

Työttömyysvakuutusmaksujen määrät vahvistettiin joulukuun puolivälissä, mikä oli työttömyysvakuutusmaksujen perinnästä vastaavien tapaturmavakuutuslaitosten kannalta kovin myöhäinen ajankohta. Vakuutuslaitokset olivat ajaneet työnantajamaksujen tammikuun eräpäivän laskut osin jo marraskuun loppupuolella luottaen siihen, että työttömyysvakuutusmaksujen korotusesityksestä luovutaan. Kun näin myös tapahtui, ei maksujen perinnässä tullut tarvetta hankaliin oikaisutoimiin.

Työttömyysvakuutusmaksujen määrät pysyivät muutoin vuoden 2011 tasolla, mutta yliopistojen työttömyysvakuutusmaksuja korotettiin palkkasumman 1 936 500 euroa ylittävältä osalta 2,20 prosenttiin palkasta. Vuonna 2011 yliopistojen työnantajan työttömyysvakuutusmaksu oli 0,80 % palkasta.

Työttömyysvakuutusmaksun määräämisen ja perinnän siirto rahastolle

Työttömyysvakuutusrahaston hallitus päätti 20.10.2009 käynnistää valmistelut työttömyysvakuutusmaksun perinnän siirtämiseksi rahaston itsensä hoidettavaksi, minkä jälkeen rahastossa aloitettiin perinnän siirron valmistelut. Työttömyysvakuutusrahaston omana työnä rakennettavan perinnän tietojärjestelmän ensimmäinen versio valmistui toukokuussa 2011.

Perinnän siirron valmistelut vauhdittuivat, kun pääministeri Jyrki Kataisen hallituksen ohjelmaan kirjattiin työttömyysvakuutusmaksujen perinnän siirto tapaturmavakuutuslaitoksilta Työttömyysvakuutusrahastolle.

Perinnän siirrolla tavoitellaan työttömyysvakuutusmaksujen perinnän ja valvonnan selkiyttämistä.

Työttömyysvakuutusrahaston hallitus hyväksyi 30.8.2011 päivitetyn projektisuunnitelman perinnän siirron valmisteluista. Tavoiteltu ajankohta perinnän siirrolle on 1.1.2013. Perinnän siirto tapaturmavakuutuslaitoksilta Työttömyysvakuutusrahastolle edellyttää työttömyysetuuksien rahoituksesta annetun lain muuttamista, joten perinnän siirron aikataulu on riippuvainen lainvalmistelun etenemisestä. Projektisuunnitelman mukaan perinnän siirron perustamiskustannukset ovat yhteensä 2,9 miljoonaa euroa, jotka kohdistuvat suurelta osin vuodelle 2012. Toiminnan ylläpitokustannusten arvioidaan olevan kolme miljoonaa euroa, kun huomioidaan valvontatoimesta vapautuvien resurssien käyttö perintätoimessa.

Rahaston toimiston hallintokulut

Rahaston hallintokulut olivat 3,8 (3,7) miljoonaa euroa. Henkilömäärän ja tehtävien lisääntymisestä huolimatta kulut saatiin pidettyä kurissa toiminnan tehostamisen avulla.



Toimitusjohtajan katsaus

Virkeä 50-vuotias uuden vaativan tehtävän edessä

Työttömyysvakuutusrahastolle vuosi 2011 oli todellinen merkivuosi. Työttömyysvakuutuksen käynnistymisestä tuli kuluneeksi 50 vuotta, ja Jyrki Kataisen hallituksen ohjelmaan kirjattiin työttömyysvakuutusmaksujen perinnän siirto tapaturmavakuutuslaitoksilta Työttömyysvakuutusrahastolle.

Harva on tiennyt, että ansiosidonnaisen sosiaalivakuutuksen ensimmäinen suuri uudistus 1960-luvun alussa oli työttömyysvakuutus. Vasta sen jälkeen säädettiin yleisestä sairausvakuutuksesta ja työeläkevakuutuksesta. Niinpä Työttömyysvakuutusrahastolla oli hyvät perusteet järjestää syksyllä 2011 juhlava seminaari asian merkeissä. Siitä on kerrottu sanoin ja kuvin enemmän toisaalla tässä vuosikertomuksessa.

Työttömyysvakuutusrahastolle on viimeisten kymmenen vuoden aikana säädetty monia uusia tehtäviä. Kaikki tehtävät ovat vaativia, ja niiden hyvä hoito edellyttää suurta huolellisuutta ja vastuuntuntoa. Tällaisia ovat rahaston suhdannepuskuriin, sijoitustoimintaan ja maksuvalmiuteen liittyvät tehtävät samoin kuin työttömyysvakuutusmaksujen perinnän toimeenpanon valvonta. Se ulottuu sekä maksua periviin vakuutuslaitoksiin että maksuvelvollisiin työnantajiin. Olemme saaneet näiden ja muiden tehtävien hoidosta valvoilta viranomaisilta toistuvasti myönteiset arviot.

Korkealle tasolle kehittyneen hyvin yksityiskohtaisen valvonnan sekä vuonna 2009 käynnistyneen työnantajan työttömyysturvan omavastuumaksun toimeenpanon myötä Työttömyysvakuutusrahastossa heräsi ajatus selvittää mahdollisuutta siirtää työttömyysvakuutus-

maksujen määrääminen ja perintä vakuutuslaitoksilta rahastolle itselleen. Olimmehan jo luoneet kattavat rekisterit kaikista maksuvelvollisista työnantajista vuodesta 2006 alkaen ja toisaalta alkaneet periä suoraan isoilta työnantajilta työttömyysvakuutusmaksuun sisältyvää omavastuumaksua.

Tehdyssä laajassa ja yksityiskohtaisessa selvityksessä, jonka oikeellisuuden ulkopuolinen tilintarkastusyhteisö varmisti, päädyimme esittämään sosiaali- ja terveysministeriölle työttömyysvakuutusmaksujen perinnän siirtoa rahastolle. Monipuolisissa analyyseissä selvisi, että perinnän siirto rahastolle olisi sekä toiminnallisesti että taloudellisesti hyvin perusteltu. Myös perintää nykyisin hoitavat tapaturmavakuutuslaitokset puoltavat perinnän siirtoa.

Hanke sai vauhtia, kun pääministeri Kataisen 22.6.2011 muodostettu hallitus kirjasi ohjelmaansa perinnän siirron rahastolle. Tavoitteena on, että työttömyysvakuutusmaksujen määrääminen ja perintä siirtyisi Työttömyysvakuutusrahastolle vuoden 2013 alusta alkaen. Hallituksen on tarkoitus antaa perinnän siirtoa koskeva esitys eduskunnalle huhtikuun 2012 lopulla, jolloin eduskunta ehtisi käsitellä tarvittavat työttömyysetuuksien rahoituksesta annetun lain muutokset vielä ennen tulevaa juhannusta.

Työttömyysvakuutusrahasto on valmistautunut jo parin vuoden ajan suurella huolella tähänastisen toimintahistoriansa suurimpaan muutokseen. Tiedostamme hyvin suuren vastuumme perintätehtävän asianmukaisessa ja laadukkaassa hoidossa. Asiakkaitamme ovat ne

noin 200 000 työnantajaa, jotka ovat maksuvelvollisuuden piirissä. Heitä haluamme palvella esimerkillisesti.

Sosiaali- ja terveysministeri Paula Risikko arvioi puheessaan työttömyysvakuutuksen 50-vuotisjuhlaseminaarissa, että rahasto on selvinnyt hyvin sille uskotuista tehtävistä. Tämän vuoksi on hänen mielestään luonnollista, että rahastolle voidaan uskoa uusia vaativia tehtäviä. Haluamme todella olla ministerin luottamuksen arvoisia.

Kiitän lopuksi rahaston henkilöstöä uutterasta ja tehokkaasta työstä kaikissa moninaisissa tehtävissämme. Työhyvinvointikyselyn erinomaiset tulokset kertovat, ettei työhyvinvointi ole kärsinyt, vaikka työnkuormitusta on kyllä ollut riittävästi.

Hallinnolle lausun kiitoksen lujasta ohjauksesta ja tuesta kasvavalla tehtäväkentällämme. Monet kiitokset myös kaikille sidosryhmillemme hyvin sujuneesta vuodesta 2011.



Heikki Pohja
toimitusjohtaja





Työttömyysvakuutusrahaston tehtävät

Rahoitettavat työttömyysetuudet

Työttömyysvakuutusrahasto vastaa työttömyysetuuk-
sien rahoituksesta annetun lain (555/1998) nojal-
la ansioon suhteutetun työttömyysturvan rahoituk-
sessa työttömyyspäivärahojen, työvoimapolitiittisen
aikuiskoulutuksen, koulutuspäivärahan, työttömien ja
aikuiskoulutustukea saavien työeläkevakuutusmaksun
ja vuorottelukorvauksen aiheuttamista menoista sil-
tä osin kuin valtio ja yksittäiset työttömyyskassat eivät
ole niistä vastuussa. Tässä mainitut etuudet työttömien
ja aikuiskoulutustukea saavien työeläkevakuutusmak-
sua lukuun ottamatta maksetaan työttömyyskassoista.
Aikuiskoulutustuki maksetaan Koulutusrahastosta.

Vuonna 2011 valtio ei enää rahoittanut lomautus-
ajalta maksettavan työttömyyspäivärahan peruspäivä-
rahan osuutta kuten vuonna 2010.

Työttömyysvakuutusrahasto vastaa yksin työttö-
myyspäivärahan korotusosan ja muutosturvalisän
rahoittamisesta. Näitä etuuksia maksavat sekä työttö-
myyskassat että Kansaneläkelaitos.

Työttömyysvakuutusrahasto vastaa työttömyys-
etuuksien rahoituksesta annetun lain mukaan työn-
tekijäin työttömyysturvan lisäpäivistä aiheutuvis-
ta menoista. Työttömyyspäivärahan lisäpäiviä, joiden
rahoittamiseen valtio ei osallistu lainkaan, maksavat
työttömyyskassat jäsenilleen.

Työttömyyskassalain täytäntöönpanoasetuksen
(272/2001) mukaan työttömyyskassojen enakkoha-
kemusten käsittely ja maksatuksesta päättäminen sekä
ennakoiden riittävyyden seuranta kuuluvat Työttömyys-

vakuutusrahastolle. Työttömyysvakuutusrahasto maksaa
työttömyyskassoille ennakkoa kaksi kertaa kuukaudessa.

Rahasto hoitaa myös valtionosuuksien ennakot
työttömyyskassoille kerran kuukaudessa. Vuonna 2011
sosiaali- ja terveysministeriö maksoi rahastolle valtion-
osuuksien ennakkoa kuukausittain tasasuuruisiin kuu-
kausieriin jaettuna, ellei Työttömyysvakuutusrahaston
esityksestä muuta johtunut. Valtionosuus on kirjattu
rahaston tuloihin ja menoihin.

Vuoden 2011 aikana Suomessa toimi 32 (32) tyt-
tömyyskassaa, joista kaksi oli yrittäjien työttömyyskas-
soja. Työttömyyskassojen maksama ansioon suhteutet-
tu työttömyyspäiväraha oli keskimäärin 58,08 (58,13)
euroa päivässä.

Vuonna 2011 työttömyyskassoille suoritettiin tuki-
maksuja kaikkiaan 1 210 (1 253) miljoonaa euroa.
Rahasto maksoi lisäksi sosiaali- ja terveysministeriön
osuutena kassoille 740 (943) miljoonaa euroa. Valtio
ei rahoittanut kertomusvuonna lomautuspäiväraho-
jen perusosuutta kuten vuonna 2010 (131 miljoonaa
euroa), mikä lisäsi tuolloin valtion menoja ja säästi vas-
taavasti rahaston menoja.

Muutosturvalisän rahoitukseen käytettiin 1.7.2005
voimaan tulleen rahoituslain muutoksen perusteella noin
21,0 (25,9) miljoonaa euroa. Kansaneläkelaitos mak-
soi vastaavaa peruspäivärahan korotusosaa 1 100 000
(440 000) euroa. Nämä etuudet rahoitettiin työnanta-
jamaksun tuotolla.

Rahasto suorittaa työttömyyskassalain (556/1998)
19 a §:n nojalla eri aloilla vallitsevan työttömyysrasituk-
sen tasoittamiseksi hallintoneuvoston vuosittain päättä-

Rahavirrat Työttömyysvakuutusrahastossa

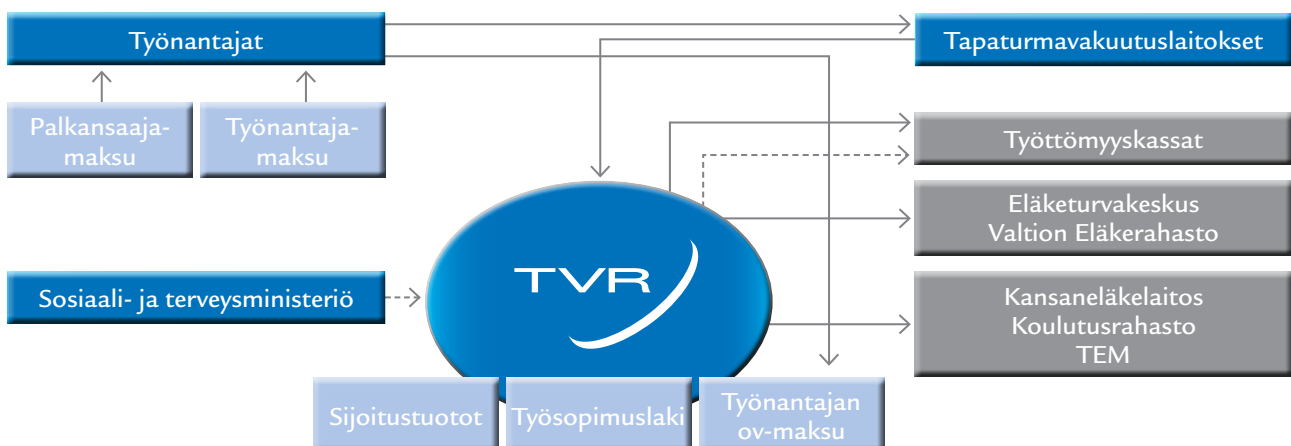

Työttömyysvakuutusrahaston tehtävät

män määrärahan puitteissa jäsenmaksujen tasausta niille palkansaajakassoille, joiden maksamien työttömyys-etuuspäivien lukumäärä on edellisenä vuonna ylittänyt olennaisesti kassojen jäsentä kohti lasketut keskimääräiset työttömyysetuuspäivät. Jäsenmaksun tasausta määrättäessä voidaan ottaa huomioon myös työttömyyskassan tasotusrahaston määrä.

Tasaukseen käytettiin vuonna 2011 yhteensä 7 (3) miljoonaa euroa. Työttömyyskassojen etuusmenoista laskettuna tasaukseen käytetty rahamäärä oli noin 0,35 (0,15) %, kun enimmäismäärä on 0,75 %. Jäsenmaksun tasausta maksettiin kuudelle palkansaajakassalle, kun edellisenä vuonna saajina oli kahdeksan kassaa. Tasauspäätöksen perusteissa otettiin huomioon myös työttömyyskassan jäsenmaksun muutos kertomusvuonna ja vuonna 2010.

Työttömien, vuorottelukorvausta ja aikuiskoulutustukea saavien eläkekertymän rahoitus

Työttömyysvakuutusrahaston toiseksi suurin menoerä on ollut Eläketurvakeskukselle suoritettava maksu, jolla katetaan työttömyys- ja koulutusajan huomioon ottamisesta aiheutuvaa vastuuta ja kuluja (työntekijän eläkelain (395/2006) 74 ja 182 §). Tämä maksu määrätään siten, että sen arvioidaan vastaavan määrää, joka saataisiin, jos mainituilta palkattomilta kausilta kertyvän työeläketurvan perusteena olevista tuloista suoritettiin keskimääräistä työeläkemaksua.

Eläketurvakeskuksen arvioon perustuva kirjanpidon mukainen meno vuonna 2011 oli 597 (594) miljoonaa

Tukimaksut kassoille (TVR:n osuus)

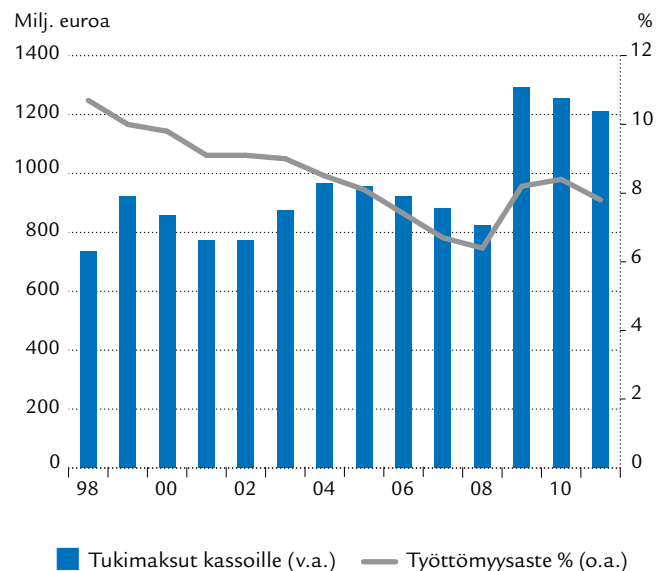

naa euroa. Maksua suoritettiin kertomusvuoden aikana ennakkona. Kertomusvuoden maksun lopullisen määrän vahvistaa sosiaali- ja terveysministeriö jälkikäteen vuoden 2012 aikana.

Työttömyysvakuutusrahasto vastaa edellä sanottua vastaavasti valtion eläkelain (1295/2006) 62 ja 133 §:ssä tarkoitetun maksun suorittamisesta Valtion Eläkerahastolle. Työttömyysvakuutusrahaston maksu vuonna 2011 oli 6,3 (4,3) miljoonaa euroa. Sosiaali- ja terveysministeriö vahvistaa kertomusvuoden maksun suuruuden jälkikäteen vuoden 2012 aikana.

Työttömyysetuuksien %-osuudet TVR:n rahoittamista menoista laskettuna

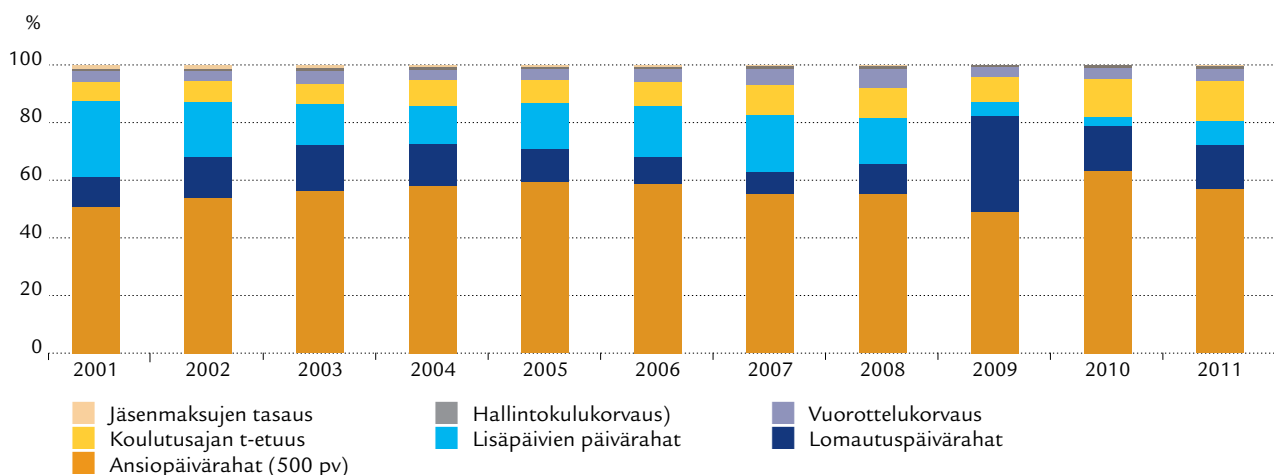

Työttömyyskassoihin kuulumattomien palkansaajien työttömyysvakuutusmaksun tuoton tilitys Kansaneläkelaitokselle

Rahasto tilittää työttömyysetuuksien rahoituksesta annetun lain (555/1998) 8 ja 23 §:n nojalla palkansaajien työttömyysvakuutusmaksutulosta Kansaneläkelaitokselle vuosittain määrän, joka vastaa työttömyyskassoihin kuulumattomien palkansaajien osuutta kaikista palkansaajista. Tämän osuuden arviointi perustuu Tilastokeskuksen aineistoon ja arvion vahvistaa sosiaali- ja terveysministeriö. Kertomusvuonna tilittävä osuus oli 14,5 (14,5) %. Ennakkomaksua suoritettiin 64 (41) miljoonaa euroa, kun palkansaajamaksun tuotto nousi maksun korotuksen myötä.

Koulutusrahaston etuuksien ja toiminnan rahoitus

Työttömyysvakuutusrahasto vastaa Koulutusrahastosta annetun lain (1306/2002) 13 §:n ja aikuiskoulutustuesta annetun lain (1276/2000) 30 §:n mukaan ammattitutkintostipendin ja aikuiskoulutustuen ansio-osan sekä näiden hallintokulujen rahoituksesta. Etuudet maksetaan Koulutusrahastosta. Työttömyysvakuutusrahasto maksoi Koulutusrahastolle kertomusvuonna yhteensä 52,0 (31,9) miljoonaa euroa. Menojen kasvu johtui aikuiskoulutustuen menojen jyrkästä kasvusta, jonka syynä olivat tuen tason nosto lähes 40 % ja sitä seurannut hakemusta edunsaajamäärän kasvu, joka oli noin 25 %.

Yhteistyö Koulutusrahaston kanssa syventyi kertomusvuoden aikana. Henkilökunnan, tietojärjestelmien ja toimitilojen suunnitelmallinen yhteiskäyttö on laajaa ja se on parantanut kummankin rahaston toiminnan kustannustehokkuutta. Yhteistyö laajeni erityisesti tietohallinnossa, jossa aloitettiin yhteisenä hankkeena Koulutusrahaston uuden etuuskäsittelyohjelman suunnittelu.

Palkkaturvaa rahoitus

Rahasto vastaa palkkaturvasta annetun lain (866/98) 31 §:n nojalla valtion palkkaturvamenoista. Palkkaturvameno maksetaan kerran vuodessa yleensä menoja seuraavan vuoden maaliskuussa työ- ja elinkeinoministeriölle

Työttömyyskassojen maksamat etuudet Suurimmat muutokset vuonna 2011

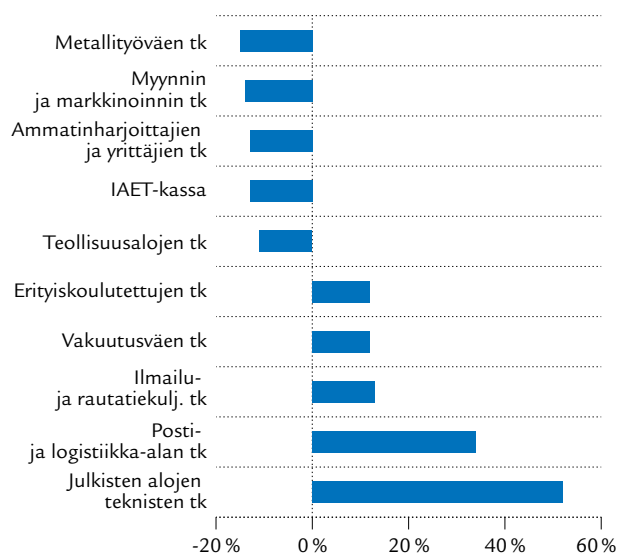

sen lähettämän laskun mukaan. Vuonna 2011 palkkaturvavakustannuksia maksettiin 26,9 (28,1) miljoonaa euroa.

Työttömyysvakuutusrahastolle uusi tehtävä EU-koordinaatiossa

Sosiaaliturvajärjestelmien yhteensovittamisesta annetun Euroopan parlamentin ja neuvoston asetuksen (EY) N:o 883/2004 (perusasetus) 65 artiklassa säädetään niistä tilanteista, joissa henkilö jää työttömäksi työskenneltyään muussa jäsenvaltiossa kuin asuinvaltiossaan.

Työttömyysvakuutusrahaston tehtäväksi säädettiin 1.12.2011 voimaan tulleella rahoituslain 10 §:n 1 momenttiin lisätyllä uudella 5 kohdalla perusasetuksen 65 artiklan 6 ja 7 kohdan mukaisten, työttömyyskassan jäsenenä olleille maksetuista työttömyyspäivärahoista aiheutuvien korvausten maksaminen ja periminen.

Sosiaaliturvajärjestelmien yhteensovittamista koskevan Euroopan unionin lainsäädännön soveltamisesta annettuun lakiin lisättiin uusi 6 a §, jossa määritellään Työttömyysvakuutusrahasto toimivaltaiseksi laitokseksi työttömyysvakuutuksen ansiosidonnaista järjestelmää koskeissa asioissa sovellettaessa perusasetuksen 65 artiklan 6 ja 7 kohdan ja täytäntöönpanoasetuksen 70 artiklan säännöksiä.



Työttömyysaste ja maksukehitys

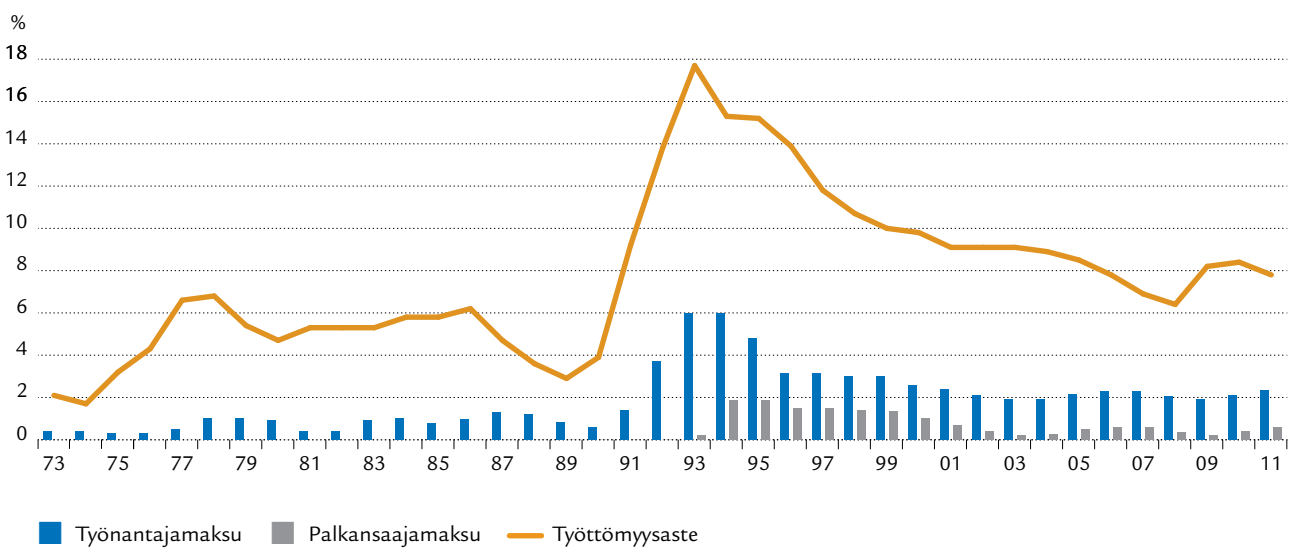

Työttömyysvakuutusmaksujen perintä ja valvonta

Työttömyysvakuutusmaksut

Työttömyysvakuutusrahaston hallintoneuvosto teki 26.10.2010 sosiaali- ja terveysministeriölle esityksen vuoden 2011 työttömyysvakuutusmaksujen määristä.

Työnantajan maksuprosentit nousivat hieman ja ne olivat 0,80 (0,75) % palkasta 1 879 500 (1 846 500) euron palkkasummaan saakka. Sen ylittävältä osalta maksu oli 3,20 (2,95) %. Työnantajien keskimääräinen maksu oli 2,27 (2,13) %.

Valtion liikelaitosten työttömyysvakuutusmaksu oli 0,80 (0,75) % palkkojen määrästä 1 879 500 (1 846 500) euron palkkasummaan saakka ja sen ylittävältä osalta 2,05 (1,90) %.

Yliopistojen työttömyysvakuutusmaksu oli 0,80 (0,75) % koko palkkasummasta eli yliopistot eivät maksaneet edellä mainitun palkkasummarajan ylittävältä osalta korkeamman maksuprosentin mukaan.

Työttömyysturvalaissa tarkoitettujen yrityksen osamistajien työttömyysvakuutusmaksu oli 0,80 (0,75) % palkkasummasta.

Palkansaajan työttömyysvakuutusmaksun suuruus oli rahaston esitykseen perustuen 0,60 (0,40) % työntekijän palkasta. Yrityksen osamistajan työttömyysvakuutusmaksu oli 0,20 (0,15) %.

Työnantajan työttömyysvakuutusmaksuja kertyi yrityksiltä, yhteisöiltä, kunnilta ja kuntainliitoilta sekä valtion liikelaitoksilta yhteensä 1 556 (1 342) miljoonaa euroa. Palkansaajan työttömyysvakuutusmaksuja kertyi 427 (267) miljoonaa euroa.

Perintä ja tilitys

Tapaturmavakuutuslain 29 §:ssä tarkoitetut vakuutuslaitokset (yhteensä 15) perivät työnantajilta työnantajan ja palkansaajan työttömyysvakuutusmaksut. Valtiokonttori perii valtion palveluksessa olevan henkilöstön palkansaajan työttömyysvakuutusmaksut ja valtion liikelaitoksilta myös työnantajan työttömyysvakuutusmaksut. Laitokset tilittävät työttömyysvakuutusmaksut rahastolle ennalta sovittuina päivinä.

Perintämenettely ja perinnän suorittamisesta maksetut korvaukset perustuvat rahaston ja Tapaturmavakuutuslaitosten liiton sekä rahaston ja Valtiokonttorin väliin sopimuksiin. Perimiskorvauksia maksettiin vakuutuslaitoksille yhteensä 13,8 (14,4) miljoonaa euroa.

Perinnän toimeenpanon ohjaus, kehittäminen ja valvonta

Työttömyysetuuksien rahoituksesta annetun lain 10 §:n 1 momentin mukaan Työttömyysvakuutusrahasto ohjaa, kehittää ja valvoo työttömyysvakuutusmaksujen perintämenettelyn toimeenpanoa.

Valvonnan avulla varmistetaan, että työnantajien työttömyysvakuutusmaksujen perusteeksi ilmoittamat palkkasummat vastaavat todellisuutta ja että maksut peritään oikeansuuruisina. Lisäksi valvonnassa puututaan työttömyys- ja samalla myös tapaturmavakuutusmaksuvelvollisuuden laiminlyönteihin. Valvonta kohdistuu kaikkiin työnantajiin ja se toteutetaan yhteistyössä Tapaturmavakuutuslaitosten liiton ja tapaturmavakuutuslaitosten kanssa.

Valvontaa varten Työttömyysvakuutusrahastossa on työttömyysvakuutusrekisterin osarekisterinä valvontarekisteri, johon kerätään työnantajakohtaista tietoa työttömyysvakuutusmaksun perusteena olevista palkkasummista ja maksetuista työttömyysvakuutusmaksuista. Rekisteri sisältää myös Verohallinnosta saatuja vertailu-

Työttömyysvakuutusmaksujen valvonta

Valvontatapaukset ja maksutulo

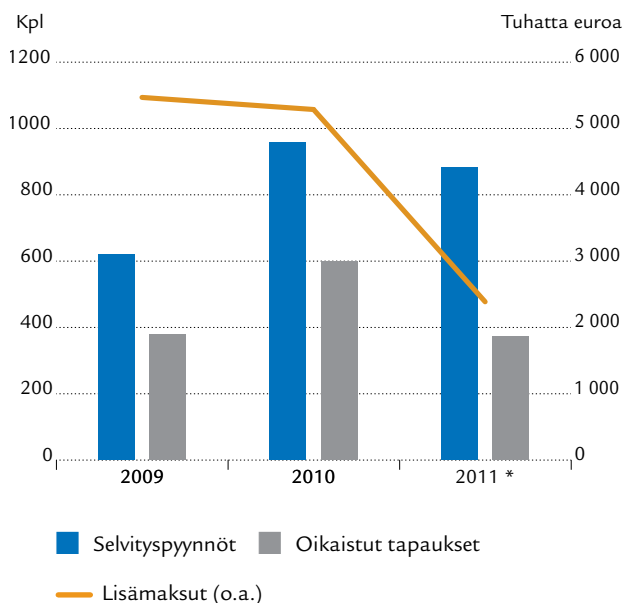

* Vuoden 2011 valvontatapauksia on vielä selvittämättä ja määrät tulevat kasvamaan.

Työttömyysvakuutusmaksujen perintä ja valvonta

tietoja. Lisäksi valvonnassa hyödynnetään yrityksiä koskevia julkisia aineistoja, mm. tilinpäätösaineistoja ja konsernirekisteriä.

Valvontarekisteri kattaa periaatteessa kaikki maksuvelvolliset työnantajat. Rekisteritietojen perusteella valitaan analyysiajajojen perusteella vuosittain manuaaliseen tarkasteluun noin 3 000 työnantajan tiedot, joiden perusteella laaditaan 500–1 000 selvitystä yhteistyössä vakuutuslaitosten ja työnantajien kanssa.

Vuoden 2011 aikana valvontaan on otettu 882 (958) tapausta. Näistä 257 on todettu selvitysten perusteella

aiheettomiksi. Vuoden 2011 tapauksista on varmistettu puuttuvaa työttömyysvakuutusmaksutuloa yhteensä 2,7 miljoonaa euroa ja maksujen palautuksia on määrätty noin 290 000 euroa. Vuoden 2010 valvontatapausten varmistettu puuttuva maksutulo nousi vuoden 2011 aikana 5,6 miljoonaan euroon. Valvontaan vuonna 2011 otetuista 882 tapauksesta 252 käsittely jatkuu vuoden 2012 aikana.

Työttömyysturvan työnantajan omavastuumaksu

Työttömyysturvan lisäpäivärahamenon kattamiseksi Työttömyysvakuutusrahasto määrää ja perii suurilta työnantajilta työttömyysturvan omavastuumaksuja. Työnantajalle voi syntyä omavastuumaksuvelvollisuus, jos irtisanottu ikääntynyt työntekijä jää pitkäaikaisesti työttömäksi. Työttömyysturvan työnantajan omavastuumaksusta on säädetty työttömyysetuuksien rahoituksesta annetun lain 555/1998 luvussa 8 a.

Omavastuumaksut toimialoittain

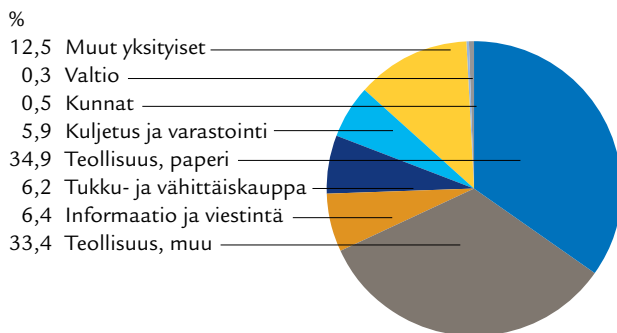

Omavastuumaksun osuus etuusmenosta palkkasumman mukaan

Kuviossa palkkasummarajat ovat vuoden 2004 tasossa

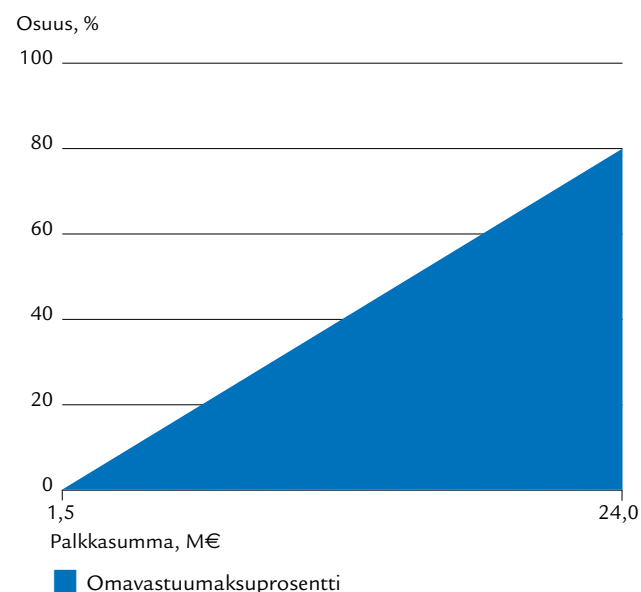

Vuosi	TyEL:n palkkakertoimet Kerroin	Palkkasummarajat (€)	
		Alaraja (ov 0 %)	Täyden omavastuun raja (ov 80 %)
2004	1	1 500 000	24 000 000
2005	1,028	1 542 000	24 672 000
2006	1,063	1 595 000	25 512 000
2007	1,1	1 650 000	26 400 000
2008	1,124	1 686 000	26 976 000
2009	1,192	1 788 000	28 608 000
2010	1,231	1 846 500	29 544 000
2011	1,253	1 879 500	30 072 000
2012	1,291	1 936 500	30 984 000

Toimeenpano vuonna 2011

Työttömyyskassat ja Kela ilmoittivat Työttömyysvakuutusrahastolle käsiteltäväksi 7 068 (3 462) lisäpäivätapausta, joissa 1.1.1950 tai sen jälkeen syntynyt, pitkäaikaisesti työttömäksi jäänyt henkilö oli siirtynyt työttömyysturvan lisäpäiville.

Vuonna 2011 Työttömyysvakuutusrahasto määräsi työnantajalle omavastuumaksun 1 962 (891) tapauksessa, joista saatiin maksusuorituksia 50,6 (33,8) miljoonaa euroa. Vuoden 2011 tuloksi näistä kirjattiin 25,6 (12,1) miljoonaa euroa ja 28,4 (23,2) miljoonaa euroa jaksotettiin seuraaville vuosille.

Rahaston vuonna 2011 määräämien omavastuumaksujen keskiarvo oli 27 849 (39 884) euroa ja mediaani 25 787 euroa. Suurin rahaston työnantajalle yhden ikään-tyneen henkilön irtisanomisesta määräämä työttömyysturvan omavastuumaksu oli 114 459 (123 230) euroa.

Omavastuumaksun määräämisen edellytykset eivät täyttyneet 3 727 (2 282) lisäpäivätapauksessa työnantajan palkkasumman jäädessä alle säädetyn omavastuurajan tai muun perusedellytyksen puuttumisen vuoksi. Lisäksi 87 (57) tapauksessa todettiin olevan kyse esimerkiksi työsuhteen päättymiseen liittyvästä vapautumisperusteesta.

Työnantajalta perittyä työttömyysturvan omavastuumaksua voidaan eräissä tapauksissa työnantajan hakemuksesta palauttaa. Vuonna 2011 rahasto ratkaisi

ensimmäiset kolme palautushakemusta ja myönsi niissä hakijoille yhteensä 135 153,57 euron suuruiset maksujen palautukset.

Vuonna 2011 työnantaja valitti 31 (16) rahaston maksupäätöksestä. Muutoksenhakuasteet hylkäsivät kaikki valitukset.

Maksupäätöksen antamiseen johtaneen omavastuun asian keskimääräinen käsittelyaika vuonna 2011 oli 74 (53) päivää laskettuna asian vireille tulosta sitä koskevan maksupäätöksen antamiseen.

Työnantajaneuvonta

Työttömyysvakuutusrahasto neuvoo työnantajia työttömyysturvan omavastuumaksuasioissa vuonna 1950 ja sen jälkeen syntyneiden työntekijöiden osalta. Työttömyysetuuksia koskevissa asioissa neuvontaa antavat työttömyyskassat ja Kela. Työeläkeasioissa neuvontaa antaa työnantajan oma työeläkelaitos.

Työttömyysvakuutusrahasto antaa työnantajan pyynnöstä kirjallisen omavastuumaksuarvion, joka perustuu pyytäjän ilmoittamiin tietoihin. Arviolaskelmat ovat suuntaa-antavia, eivätkä ne ole ennakkopäätösluonteisia.

Vuonna 2011 rahastolle tuli 83 (121) arviolaskelmapyyntöä yksittäisiltä työnantajilta. Nämä koskivat yhteensä 917 (1 110) henkilöä. Työttömyysvakuutusrahaston Internet-sivuilla oleva omavastuumaksulaskuri rekisteröi 11 192 (10 884) käyttökertaa vuonna 2011.

Omavastuumaksut

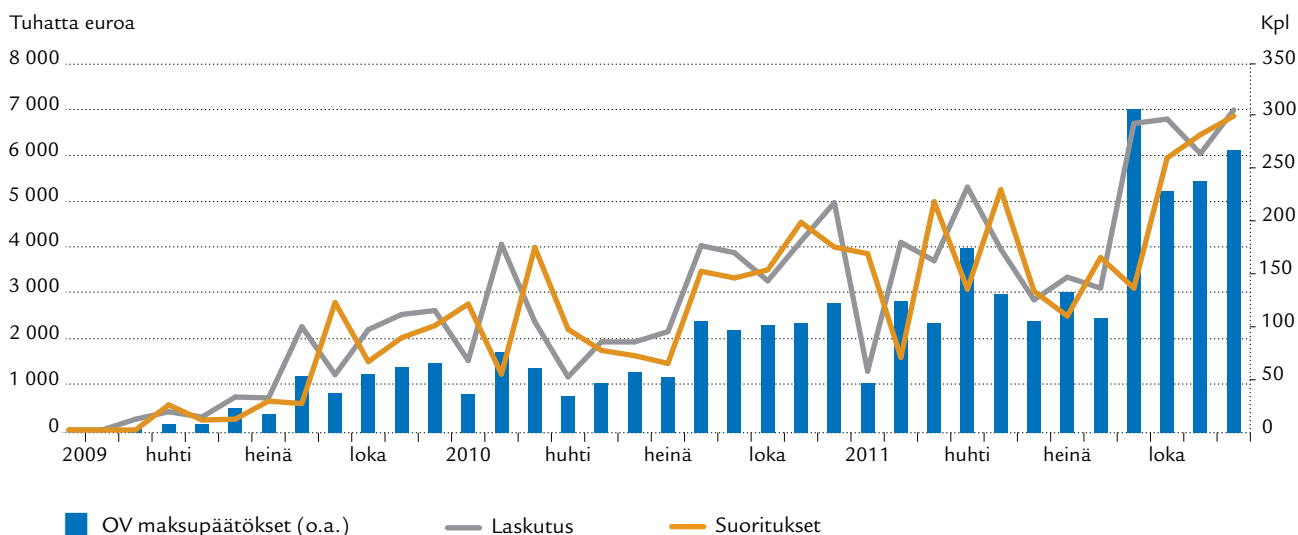



Työsopimuslain mukainen yhteensovitus

Työsopimuslain (55/2001) mukaan tuomioistuimen on kuultava Työttömyysvakuutusrahastoa työsuhteen päättämistä koskevassa riita-asiassa, jos työntekijälle on työsuhteen päättämisen jälkeen maksettu ansioon suhteutettua työttömyyspäivärahaa.

Työnantajan maksettavaksi määrättävästä vahingonkorvauksesta vähennetään Työttömyysvakuutusrahastolle pääsääntöisesti 75 % työntekijälle maksettua työttömyyspäivärahaa. Jos työnantaja ja työntekijä sopivat vahingonkorvauksesta, sopimuksessa on vastaavasti otettava huomioon rahastolle tuleva osuus.

Esimerkki

Työntekijän työsuhde on päättynyt 15.7.2010 ja työriita-asiassa 20.3.2011 annetun tuomion perusteella työntekijälle maksetaan vahingonkorvauksena kahdenoista kuukauden palkkaa vastaava määrä.

Työsopimuslainmukaista vähennystä laskettaessa työsuhteen päättymisestä alkava kahdenoista kuukauden laskennallinen tarkastelujakso kuluu ajalla 16.7.2010–15.7.2011. Vähennystä määrättäessä edellä mainitulle tarkastelujaksolle kohdistuvat ja ennen tuomion

antamista (20.3.2011) työntekijälle maksetut työttömyyspäivärahat tulee ottaa huomioon vähennystä määrättäessä eli käytännössä yhteensovitus kohdistuu ajalla 16.7.2010–20.3.2011 (8 kk) maksettuihin etuuksiin.

Työsopimuslakiasiat rahastossa vuonna 2011

Vuonna 2011 rahasto toimitti tuomioistuimille 901 (674) lausumaa, joista 17 (4) työtuomioistuimelle sekä 84 (82) hovioikeuksille. Tuomioistuinten pyytämien lausumien lisäksi rahastoa työllisti merkittävästi työsopimuksen päättämistä koskevien riitajuttujen osapuolten neuvonta ja valvonta sovintosopimuksissa rahastolle tulevan vähennyksen osalta.

Vuonna 2011 rahastolle maksetuista tuomituista tai sovituista korvausosuuksista kirjattiin rahaston tuloiksi 614 536 (508 339) euroa.

Rahasto tilitti sosiaali- ja terveysministeriölle työsopimuslain perusteella vuonna 2011 saamistaan korvauksista 408 945 (384 388) euroa, mikä vastasi valtion 44,27 (43,66) prosentin keskimääräistä rahoitusosuutta työttömyyskassoille.

Lausumat, sopimukset ja tuomiot/TSL-korvaukset

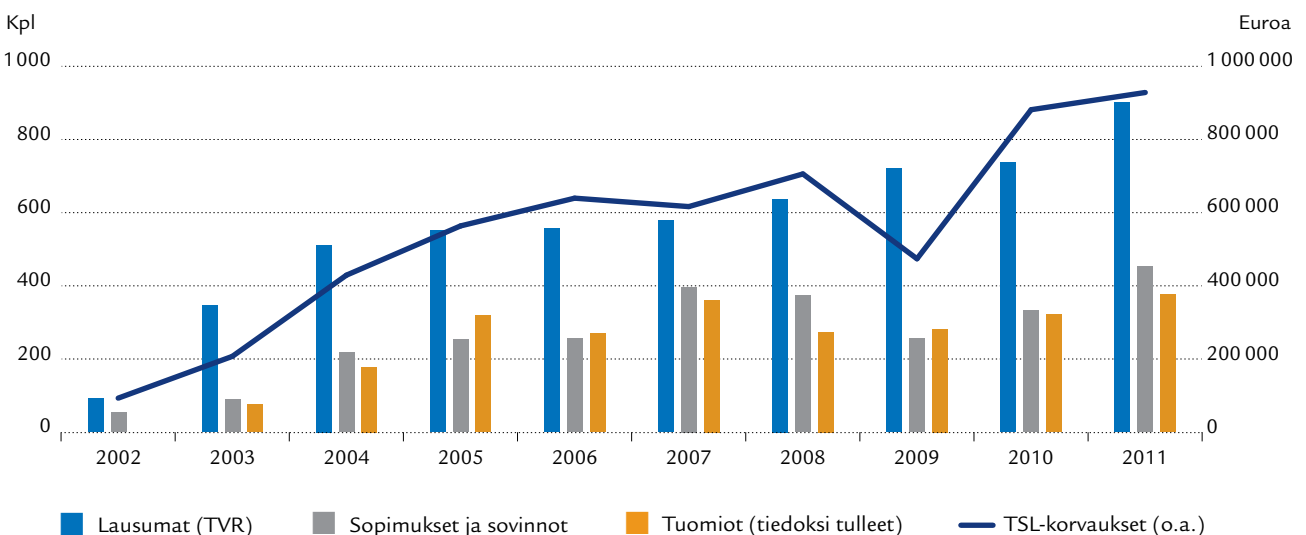



Sijoitustoiminta

Sijoitusympäristö muuttui merkittävästi vuoden 2011 aikana. Euroalueen velkaongelmat pahenivat ja luottamus talouteen alkoi horjua kesällä 2011.

Heikoimmat euromaat ajautuivat vuoden loppua kohti tilanteeseen, jossa niillä ei ollut enää mahdollisuutta rahoittaa kasvanutta velkataakkaansa markkinoilta. Euroopan keskuspankki ja euroalueen vakauserahastot joutuivat tukemaan näiden maiden rahoitus-huoltoa monin eri tavoin. Tästä huolimatta korkoerot heikoimpien ja parhaiden valtioiden välillä kasvoivat suuriksi ja olivat loppuvuodesta korkeimmillaan eurovaluutan aikana. Turbulenssi velkamarkkinoilla heijastui myös muille sijoitustoiminnan lohkoille. Erityisesti osakkeet ja korkean riskin yrityslainat kärsivät, kun sijoittajat joutuivat pienentämään riskejä.

Työttömyysvakuutusrahaston sijoitustoiminnassa pyrittiin ottamaan huomioon suhdannepuskurin pienen määrän ja maksuvalmiuden turvaamisen lähtökohdat. Sijoituksia kohdennettiin pääsääntöisesti riskittöminä pidettyihin kohteisiin. Osakkeiden osuus säilyi pienenä. Työttömyysmenot supistuivat jonkin verran. Tämä merkitsi sitä, että sijoitusvaroja oli salkussa vuoden loppupuoliskolla ennustettua enemmän. Matala korkotasoa vaikutti merkittäväällä tavalla siihen, että rahaston sijoitustuotto jäi muut em. seikat huomioiden matalaksi vuonna 2011.

Sijoitussuunnitelmaa tarkistettiin vuoden mittaan useita kertoja, kun sijoitusmarkkinoiden epävarmuus

Sijoituskohteiden markkinatuotot

Indeksin tuotto kyseisellä markkinalla

	2011	2010	2009	2008	2007
	%	%	%	%	%
Kotimaiset osakkeet	-24,7	29,8	44,5	-47,3	8,1
Eurooppalaiset osakkeet	-7,8	12,7	32,2	-43,1	2,3
Aasialaiset osakkeet	-11,7	29,2	63,6	-48,4	22,5
Rahamarkkina	1,3	0,6	2,1	5,4	4,1
JVK (Saksa 1-3 vuotta)	2,7	2,2	4,2	7,0	3,8
JVK (Euroalue, pitkät)	1,2	1,2	4,3	9,4	1,8
Kapitalisaatiosopimukset	3,7	4,3	4,0	6,6	6,0
TVR koko omaisuus	1,4	1,4	3,0	5,2	4,4

jatkui ja varallisuuden vähentyminen edellytti muutoksia varojen kohdentamisessa.

Rahaston varoista oli tilivuoden lopussa sijoitettui-
na lyhytaikaisiin korkosijoituksiin 201 (173) miljoonaa euroa, joukkovelkakirjoihin 156 (118) miljoonaa euroa, osakkeisiin ja osakerahastoihin 1 (2) miljoonaa euroa sekä muihin sijoituksiin 13 (15) miljoonaa euroa. Sijoitustuottoja kertyi yhteensä 6 (8) miljoonaa euroa.

Sijoitusten tuotto ja vertailu

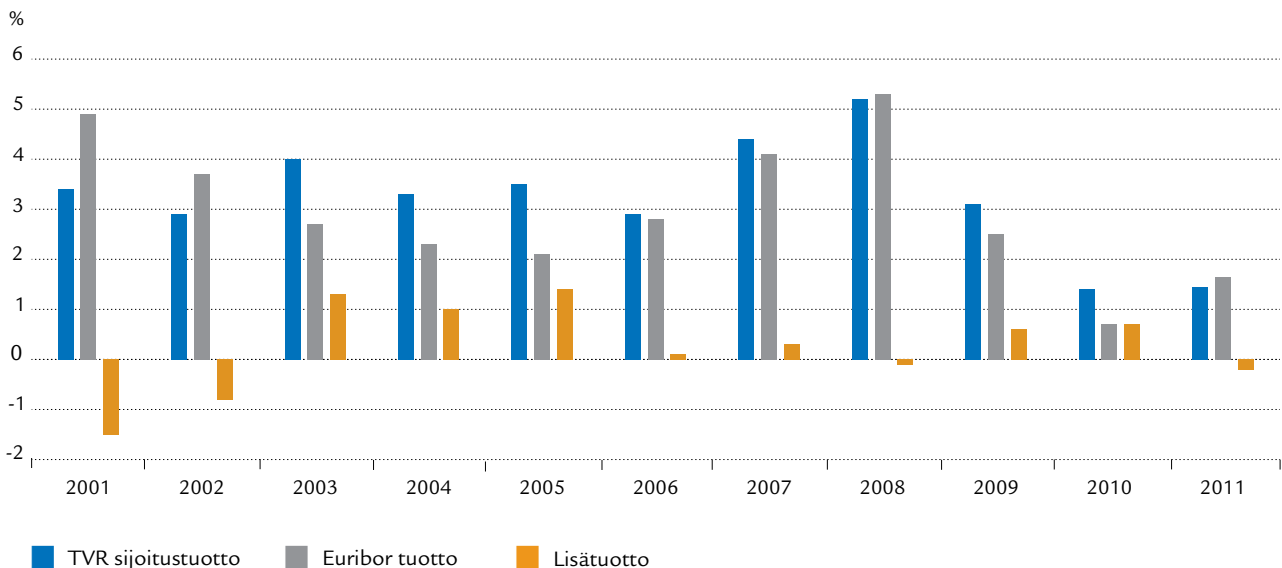

Sijoitusten jakauma 31.12.2011

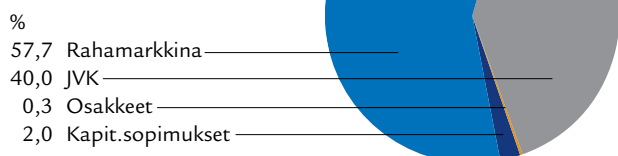

Vuonna 2011 rahasto saavutti sijoittamilleen varoille 1,4 prosentin tuoton. Tuotto oli alhaisempi kuin pitkän aikavälin keskimääräinen tuotto, mutta oli kuitenkin rahoitusmarkkinoilla vallinneisiin olosuhteisiin nähden kohtuullinen. Sijoitustuotto alitti vertailukohdaksi käytetyn rahamarkkinatuoton 0,2 prosenttiyksiköllä. Finanssikriisin alusta (vuosi 2008) lukien sijoitusten yhteenlaskettu tuotto on 11 %. Tämä on keskimääräi-

seksi vuosituotoksi muutettuna vain hiukan vähemmän kuin kymmenen vuoden keskituotto.

Työttömyysvakuutusrahaston varallisuuden hoito oli järjestetty entiseen tapaan siten, että rahaston toimisto hallinnoi likvidejä korkosijoituksia ja pitkäaikaisten sijoitusten hoito oli hajautettu ulkopuolisten toimijoiden ja rahaston kesken.

Suhdannepuskuri ja varallisuusasema

Työttömyysetuuskien rahoituksesta annetun lain 3 §:n mukaan Työttömyysvakuutusrahastolla on maksuvalmiuden turvaamiseksi ja ennakoitavissa olevista kansantalouden suhdannevaihteluista johtuvien työttömyysvakuutusmaksujen muutosten tasaamiseksi rahaston tuottojen ja menojen erotuksena muodostuva suhdannepuskuri, jonka enimmäismäärä on viiden prosenttiyksikön työttömyysastetta vastaava vuotuisten menojen määrä. Rahastossa voi olla syvässä suhdannetaantumassa alijäämää samaa työttömyysastetta vastaava menojen määrä.

Puskurin enimmäismäärä lasketaan siten, että Työttömyysvakuutusrahaston vastuulla olevat vuotuiset menot, 1 974 miljoonaa euroa vuonna 2011, jaetaan kyseisen vuoden keskimääräisellä työttömyysaste prosentilla (7,8) ja kerrotaan luvulla 5. Laissa tarkoitettu puskurin enimmäismäärä vuonna 2011 oli 1 266 miljoonaa euroa.

Työttömyysvakuutusrahaston sijoitus- ja rahoitusomaisuuden määrä oli kertomusvuoden lopussa 443 (400) miljoonaa euroa. Rahastoon kertynyt ylijäämä eli suhdannepuskuri oli 293 (251) miljoonaa euroa.

Työttömyysvakuutusrahaston hallintoneuvoston 30.8.2011 hyväksymän ja 31.8.2011 sosiaali- ja terveysministeriölle toimitetun vuotta 2012 koskevan talousarvion mukaan rahaston suhdannepuskurin koko tulisi olemaan 31.12.2012 noin 536 miljoonaa euroa. Tilinpäätöstä laadittaessa arvioidaan, että suhdannepuskurissa on vuoden 2012 lopussa varoja noin 450 miljoonaa euroa.

Suhdannepuskurin kehitys

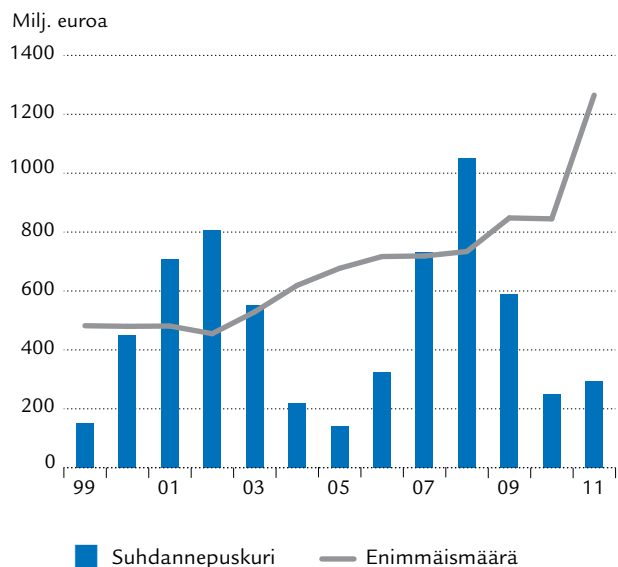

Työttömyysvakuutusmaksut

	1999	2000	2001	2002	2003	2004	2005	2006	2007	2008	2009	2010	2011
TA-% keskim.	2,97	2,63	2,39	2,09	1,92	1,93	2,17	2,29	2,29	2,06	1,94	2,13	2,27
PS-%	1,35	1,00	0,70	0,40	0,20	0,25	0,50	0,58	0,58	0,34	0,20	0,40	0,60

Riskienhallinta

Riskienhallinnan tehtävänä on tunnistaa ja hallita niitä uhkatekijöitä, jotka toteutuessaan voivat vaarantaa Työttömyysvakuutusrahaston toiminnan jatkuvuuden tai vakavaraisuuden tai vaikuttaa haitallisesti rahaston toimintaedellytyksiin tai strategian toteuttamiseen.

Riskienhallinnan tavoitteena on myös tukea strategisten tavoitteiden saavuttamista valvomalla, että rahaston ottamat tai kohtaamat riskit ovat oikeassa suhteessa sen tavoitteisiin ja riskinkantokykyyn. Keskeisimmät riskit pyritään tunnistamaan ja rajoittamaan sellaiselle tasolle, että riskien toteutuminen ei vaaranna rahaston taloudellista asemaa, toiminnan jatkuvuutta tai rahaston toimintaan kohdistuvaa luottamusta.

Työttömyysvakuutusrahastolla on laaja liittymäpinna Suomen kansantaloudessa. Tästä johtuen rahaston päätehtävien esteetön toiminta on pyrittävä turvaamaan kaikissa olosuhteissa. Rahaston talouden ohjaus tapahtuu lähinnä vuosittain määritettävien työttömyysvakuutusmaksujen säätelyn avulla. Rahaston keskeisimpiin strategisiin tavoitteisiin kuuluu työttömyysvakuutusmaksujen oikean tason ja tasaisuuden turvaaminen.

Työttömyysvakuutusmaksujen tasaisuuden varmistamiseksi rahastolla on käytössään suhdannepuskuri, jonka suuruus vaikuttaa oleellisesti rahaston riskinkantokykyyn. Puskuri kasvoi vuoden 2011 aikana hiukan, mutta oli edelleen laissa säädettyä enimmäismääräänsä pienempi.

Sijoitustoiminnan riskit pyritään rajaamaan sellaiselle tasolle, että riskien realisoituminen ei aiheuta rahastolle merkittäviä menetyksiä, jotka aiheuttaisivat paineita maksujen korotuksiin tai vaarantaisivat rahaston likviditeetin. Työttömyysvakuutusrahaston sijoitustoimintaa ja riskirajoja säädellään tarkemmin hallintoneuvoston hyväksymissä sijoitustoiminnan periaatteissa sekä hallituksen hyväksymässä sijoitussuunnitelmassa.

Sijoitusten markkinariskejä mitataan lähinnä ns. stressitestimenetelmällä, jossa kullekin sijoitusluokalle määritellään historialliseen vaihteluun perustuva riskiluku ilmaistuna vuotuisena volatilitteettina. Vuonna 2011 osakesijoitusten riskiluku oli 20 (30) %, joukkolainasijoitusten 4 (4) %, rahamarkkinasijoitusten 1 (1) % ja kapitalisaatiosopimusten riskiluku 4 (4) %. Oheisessa taulukossa on kuvattu sijoitusten markkinariskit rahamääräisinä ja suhteellisina arvoina vuosilta 2007–2011.

Työttömyysvakuutusrahaston olennaisimmat riskit liittyvät suhdannepuskuriin riittävyteen, omavastuumaksujen kantoon ja perintään sekä työttömyysvakuutusmaksujen perinnän valvontatehtävään. Suhdannepuskuriin riittävyys pyritään varmistamaan siten, että

Sijoitusriskit	2011	2010	2009	2008	2007
Sijoitusomaisuus (milj. euroa)	372	308	647	1 038	710
Vakuutusmaksutulo (milj. euroa)	2 009	1 622	1 431	1 578	1 715
Sijoitusriski (milj. euroa)	9,6	8,0	15,9	17,9	7,1
Riski % sijoituksista	2,6	2,6	2,5	1,7	1,0
Riski % maksutulosta	0,5	0,5	1,1	1,1	0,4

työttömyysvakuutusmaksut kyetään asettamaan monipuolisiin ennustemenetelmiin nojaten turvaavalle tasolle. Matalasuhdanteessa puskuri voi siirtyä velkapuolelle, jolloin maksuvalmiuden varmistaminen on hoidettava ainakin osittain velkarahoituksella. Suhdannepuskurissa olevaa varojen määrää arvioidaan sekä absoluuttisena että rahaston menoihin suhteutettuna määränä. Vuoden 2011 lopussa puskurissa oli varoja reilun yhden (yhden) kuukauden menoja vastaava määrä.

Omvastuumaksujen kanto sekä työttömyysvakuutusmaksujen perinnän valvontatehtävän onnistuminen pyritään varmistamaan siten, että rahaston henkilöstön osaamista ja tietojärjestelmiä kehitetään määrätietoisesti. Lisäksi kehitetään yhteistyötä rahaston, työttömyyskassojen, viranomaisten ja perintää suorittavien vakuutuslaitosten kesken.

Tietohallinto ja tietojärjestelmät

Tietohallinnon merkitys on kasvanut rahaston toiminnassa viime vuosien aikana. Vuosien 2009–2011 aikana rahastossa tehtiin päätös keskittää IT-osaamista ja resursseja entistä enemmän itselle. Päätös perustuu kokemukseen, jossa rahastossa käytettävien tietojärjestelmien hankkiminen valmiina paketteina ei ole mahdollista tai valmiiden sovellusten muokkaaminen rahaston tarpeisiin ulkoistettuna palveluna on haastavaa ja kallista.

Oma järjestelmäkehitys ja ylläpito mahdollistavat sekä järjestelmien että laitteistojen jatkuvuuden varmistamisen tehokkaimmalla tavalla. Jatkuvuuden varmistaminen on järjestetty sijoittamalla rahaston varajärjestelmä varsinaisesta toiminnasta erillään olevaan varmistettuun laitetilaan, johon päivittyylähes reaaliaikainen kopio rahaston tietojärjestelmistä. IT-infrastruktuuriin ja järjestelmäkehitykseen liittyvät toiminnot eriytettiin omiksi yksiköikseen tarkasteluvuoden aikana. Molempien yksiköiden resursseja vahvistettiin.

Hallinto vuonna 2011

Hallintoneuvosto

Valtioneuvosto nimitti 9.12.2010 työmarkkinaosapuolten esityksestä hallintoneuvoston jäsenet toimikaudeksi 1.1.2011–31.12.2013. Vuonna 2011 hallintoneuvoston jäseninä ovat olleet:

toimitusjohtaja George Berner, Berner Oy	EK
kauppaneuvos Heikki Halkilahti, Valio Oy	EK
toimitusjohtaja Magnus Holm, Saint-Gobain Weber Oy Ab	EK
toimitusjohtaja Ritva Laakso-Manninen, Haaga-Helia Oy	EK
henkilöstöjohtaja Riitta Laitasalo, Kesko Oyj	EK
hallituksen pj Mikko Merivirta, Cafetering Oy	EK
toimitusjohtaja Antti Zitting, Sacotec Components	EK
hallinto-oikeuden ylituomari Liisa Talvitie, Vaasan HaO	KiT
kehitysjohtaja Minna Karhunen, Järvenpää	KT
toimitusjohtaja Aki Lindén, HUS	KT
kunnanjohtaja Pekka Toivonen, Kangasniemi	KT
hallituksen puheenjohtaja Kimmo Hovi	MTA
toiminnanjohtaja Salla Luomanmäki, Akavan Erityisalat	Akava
puheenjohtaja Riku Aalto, Metallityöväen Liitto	SAK
toimialajohtaja Teija Asara-Laaksonen, JHL	SAK
puheenjohtaja Ann Selin, PAM	SAK
puheenjohtaja Mikko Mäenpää	STTK
puheenjohtaja Antti Rinne, Ammattiliitto Pro	STTK

Hallintoneuvoston puheenjohtajana toimi Riku Aalto ja varapuheenjohtajana George Berner. Hallintoneuvosto kokoontui kertomusvuonna neljä kertaa.

Hallitus

Hallintoneuvosto valitsi 26.10.2010 hallituksen jäseniksi vuodeksi 2011 työmarkkinaosapuolten esityksestä seuraavat henkilöt:

johtaja Eeva-Liisa Inkeroinen	EK
koulutusjohtaja Markku Koponen, 30.9.2011 saakka	EK
koulutusjohtaja Jaana Lehto, 1.10.2011 alkaen	EK
asiantuntija Seppo Saukkonen	EK
asiantuntija Johan Åström	EK
työmarkkinajohtaja Markku Jalonen	KT
kehittämispäällikkö Jorma Palola	KT
työmarkkinajohtaja Risto Voipio	KiT
toimitusjohtaja Veli-Matti Rekola	MTA
puheenjohtaja Sture Fjäder, 22.11.2011 alkaen	Akava
edunvalvontajohtaja Minna Helle, 15.11.2011 saakka	Akava
edunvalvontajohtaja Nikolas Elomaa, 25.8.2011 alkaen	SAK
elinkeinoasioiden päällikkö Janne Metsämäki, 31.7.2011 saakka	SAK
sosiaaliasioiden päällikkö Sinikka Näätasaari, 17.7.2011 saakka	SAK
työllisyysasioiden päällikkö Pirjo Väänänen, 31.8.2011 alkaen	SAK
johtaja Markku Salomaa	STTK

Hallituksen puheenjohtajaksi valittiin Eeva-Liisa Inkeroinen ja varapuheenjohtajaksi Markku Salomaa. Hallitus kokoontui kertomusvuonna 11 kertaa.

Tilintarkastajat

Tilintarkastajana toimi tilintarkastusyhteisö KPMG Oy Ab. Tarkastustoimintaa johti KHT Timo Nummi.

Rahaston sisäistä tarkastusta hoiti tilintarkastusyhteisö Tuokko Tilintarkastus Oy, joka luovutti sisäisen tarkastuksen toiminnot tilintarkastusyhteisö BDO:lle 1.10.2011 lukien. Työttömyysvakuutusrahaston hallitus hyväksyi siirron 27.9.2011. Tarkastustoimintaa johti kummassakin tilintarkastusyhteisössä JHTT Helge Vuoti.

Hallitus vuonna 2012



Puheenjohtaja
Markku Salomaa
s. 1968
johtaja, STTK
jäsen vuodesta 2007

Eläketurvakeskuksen ja Työturvallisuuskeskuksen hallitusten jäsen ja työeläkeasioiden muutoksenhakulautakunnan jäsen



Varapuheenjohtaja
Eeva-Liisa Inkeroinen
s. 1963
johtaja, EK
jäsen vuodesta 2005

Koulutusrahaston hallintoneuvoston varapuheenjohtaja, Eläkevakuutusyhtiö Tapiolan ja Veronmaksajain Keskusliiton hallitusten jäsen ja Eläketurvakeskuksen edustajiston jäsen



Nikolas Elomaa
s. 1968
edunvalvontajohtaja, SAK
jäsen vuodesta 2011

Eläke-Fennian hallituksen varajäsen ja VATES-säätiön hallituksen jäsen



Sture Fjäder
s. 1958
puheenjohtaja, Akava
jäsen vuodesta 2011

Eläkevakuutusyhtiö Ilmarisen hallituksen jäsen ja IAET-työttömyyskassan hallituksen jäsen



Markku Jalonen
s. 1960
työmarkkinajohtaja, KT
jäsen vuodesta 2007

Koulutusrahaston hallintoneuvoston jäsen



Jaana Lehto
s. 1962
koulutusjohtaja, EK
jäsen vuodesta 2011

Koulutusrahaston hallituksen jäsen



Jorma Palola
s. 1954
neuvottelupäällikkö, KT
jäsen vuodesta 2010

Työterveyslaitoksen johtokunnan jäsen, Työsuojelurahaston valtuuston jäsen ja Euroopan julkistyonantajien (CEEP) johtokunnan jäsen



Veli-Matti Rekola
s. 1956
toimitusjohtaja, MTA
jäsen vuodesta 2001

Työsuojelurahaston valtuuston varajäsen



Seppo Saukkonen
s. 1952
asiantuntija, EK
jäsen vuodesta 2008

Koulutusrahaston hallintoneuvoston varajäsen ja Työturvallisuuskeskuksen hallituksen jäsen 3/2012 asti



Risto Voipio
s. 1948
työmarkkinajohtaja, KiT
jäsen vuodesta 1999

Koulutusrahaston hallintoneuvoston varajäsen ja Työturvallisuuskeskuksen hallituksen jäsen 3/2012 asti



Pirjo Väänänen
s. 1971
työllisyysasioiden päällikkö, SAK
jäsen vuodesta 2011

Ilmarisen eläkeasiain neuvottelukunnan jäsen ja työttömyysturvan muutoksenhakulautakunnan ja hallintojaoston jäsen



Johan Åström
s. 1949
asiantuntija, EK
jäsen vuodesta 2010

Eläkevakuutusyhtiö Veritaksen hallituksen jäsen, Eläketurvakeskuksen hallituksen varajäsen, sosiaaliturvan muutoksenhakulautakunnan jäsen ja työeläkeasioiden muutoksenhakulautakunnan jäsen

Henkilöstö ja johtoryhmä

Rahaston toimitusjohtajana toimii oikeustieteen kandidaatti Heikki Pohja. Hän toimii tämän ohella myös Koulutusrahaston toimitusjohtajana.

Työsuhteessa olevan henkilöstön määrä oli vuoden 2011 lopussa 41 (35). Määräaikaisessa työsuhteessa oli 3 (3) henkilöä. Neljä työntekijää oli vanhempainvapaalla ja yksi henkilö työvapaalla.

Työttömyysvakuutusrahastosta lähti kolme henkilöä, joista yksi henkilö oli osa-aikaisessa työsuhteessa. Rahastoon palkattiin vuoden aikana kuusi henkilöä vakinaiseen työsuhteeseen, kaksi henkilöä lakiosastolle omavastuuasioihin, kaksi henkilöä perinnän valvontaan ja perinnän siirron valmisteluun, yksi henkilö vahvistamaan tietotekniikkaosaamistamme sekä yksi henkilö taloushallinnon tehtäviin. Lisäksi palkattiin vakinaiseen työsuhteeseen yksi osa-aikainen toimistoapulainen. Määräaikaisiin työsuhteisiin palkattiin kaksi henkilöä, yksi äitiyslomasijainen lakiosastolle ja yksi henkilö Tietojärjestelmät ja tutkimus -yksikköön.

Henkilökunnasta oli 16 (13) miehiä ja 25 (22) naisia. Henkilökunnan keski-ikä oli noin 40 (38) vuotta ja kes-

kimääräinen palvelusaika Työttömyysvakuutusrahastossa oli 3,5 (4,1) vuotta.

Rahastolla oli vakiintunutta yhteistoimintaa Finanssi- ja vakuutuskoulutus FINVAN kanssa henkilöstön koulutuksessa. Koulutuspäivien määrä henkilöä kohti oli keskimäärin 2 (3) päivää.

Rahastolla on työterveyshuoltosopimus Helsingin Lääkärikeskus Oy:n kanssa, jossa rahastolla on yksi nimetty työterveyslääkäri. Rahastossa on toteutettu Kelan edellyttämää varhaisen tuen toimintamallia. Sairauspoissaolot olivat keskimäärin 7 (8) päivää/henkilö.

Toimisto

Työttömyysvakuutusrahaston toimisto sijaitsee omissa tiloissa osoitteessa Kalevankatu 12, Helsinki. Toimitiloja on vuokrattu myös samassa talossa olevista Koulutusrahaston tiloista. Työttömyysvakuutusrahaston hallitus päätti 29.11.2011 vuokrata lisätilaa Kalevankatu 9:ssä sijaitsevasta kiinteistöstä yhteensä 476 neliön suuruisen tilan.

Johtoryhmä



Heikki Pohja
s. 1952
oikeustieteen kandidaatti
toimitusjohtaja
Työttömyysvakuutusrahastossa
vuodesta 2000

Tätä ennen toiminut oikeudellisissa asiantuntijatehtävissä ja eri yhteisöjen ja liikelaitosten johtotehtävissä vuodesta 1976 alkaen

Aiempiä työnantajia ovat olleet Kemianliitto, Suur-Helsingin Osuuspankki ja Palkansaajajärjestöjen Brysselin toimisto.



Tapio Oksanen
s. 1958
kauppatieteiden maisteri
talousjohtaja
Työttömyysvakuutusrahastossa
vuodesta 2001

Tätä ennen toiminut rahoitus- ja sijoitustoiminnan asiantuntija- ja johtotehtävissä vuodesta 1984 alkaen

Aiempiä työnantajia ovat olleet mm. Stockmann, Eläke-Varma ja SEB.



Jorma Skippari
s. 1953
oikeustieteen kandidaatti
lakiasianjohtaja
Työttömyysvakuutusrahastossa
vuodesta 2005

Aiempiä työnantajia ovat olleet Toimihenkilökeskusjärjestö STTK ja sen jäsenjärjestöt.



Juho Oksanen
s. 1978
kauppatieteiden maisteri, yhteiskuntatieteiden maisteri
vakuutuspäällikkö
Työttömyysvakuutusrahastossa
vuodesta 2006

Aiempiä työnantajia ovat olleet mm. Tilastokeskus.



Leena Ahtela
s. 1954
ekonomi
hallintopäällikkö
Työttömyysvakuutusrahastossa
vuodesta 2007

Aiempiä työnantajia ovat olleet Elinkeinoelämän keskusliitto, GE Lighting, Tootal Finland, American Greetings.

Edustukset, sopimukset ja jäsenyydet

Edustukset

Kansaneläkelaitoksen työttömyysturva-asiain neuvottelukunnan jäsenenä toimi Heikki Pohja ja varajäsenenä Tapio Oksanen.

Sopimukset

Tapaturmavakuutuslaitosten liiton kanssa allekirjoitettiin 21.12.2010 vuotta 2011 koskeva työttömyysetuuksien rahoituslain 21 §:ssä tarkoitettu sopimus työttömyysvakuutusmaksujen perimisestä, tilittämisestä ja perimiskulujen korvaamisperusteista.

Vastaavat sopimukset tehtiin Valtiokonttorin kanssa valtion palveluksessa olevan henkilöstön palkansaa-
jan työttömyysvakuutusmaksujen ja valtion liikelaitosten työnantajan työttömyysvakuutusmaksujen perimisestä ja perimiskulujen korvaamisesta.

Jäsenyydet

Työttömyysvakuutusrahasto on työttömyysvakuutuksen kansainvälisen yhteisjärjestön International Social Security Associationin (ISSA) ja vastaavan Euroopan unionin jäsenmaiden järjestön European Social Insurance Platformin (ESIP) sekä pohjoismaisen Nordiskt Socialförsäkringsmöten (NSF) jäsen. Rahasto on tarkkailijajäsen eurooppalaisessa työmarkkinajärjestöjen hallinnoimien sosiaalivakuutuslaitosten järjestössä (AEIP).



Tapaukumat tilikauden päättymisen jälkeen

Talous ja sijoitustoiminta

Vuosi 2012 on käynnistynyt talouden ja työllisyyden kannalta lähes talousarviossa ennakoidun mukaisesti. Työttömien työnhakijoiden määrä supistuu hitaasti ja palkkasumma kasvaa kohtuullista tahtia. Kokonaistalouden kehitys on toisaalta hiukan heikompaa kuin syksyllä arvioitiin. Suomen kauppatase on kääntynyt alijäämäiseksi ja teollisuustuotanto supistuu. Näiden tietojen perusteella arvioidaan, että talousarvioon kirjattua ylijäämää (208 miljoonaa euroa) ei tulla saavuttamaan.

Suhdanepuskurin varallisuus on vuoden 2012 alussa niin vähäinen, että Työttömyysvakuutusrahasto on joutunut tammikuussa kohentamaan maksuvalmiuttaan maksuvalmiuslainoilla. Lainoja on nostettu laskemalla liikkeeseen lyhytaikaisia yritystodistuksia. Rahastolla on Finanssivalvonnan päätöksen perusteella mahdollisuus käyttää luottoa maksuvalmiuden turvaamiseksi enintään 300 miljoonaa euroa. Lupa on voimassa vuoden 2013 loppuun saakka.

Sijoitustoiminnan osalta vuosi 2012 on käynnistynyt odotusten mukaisesti. Vähän riskiä sisältävien korkosijoitusten tuotto on matala. Toisaalta osakkeiden sekä muiden riskipitoisempien omaisuuslajien hinnat ovat kohonneet syksystä lukien eikä niiden tuotto-odotusta pidetä rahaston kannalta houkuttelevana. Rahaston sijoituspolitiikassa korostuu vuoden 2012 aikana maksuvalmiuden turvaaminen, jolloin varoja kohdennetaan pääsääntöisesti korkosijoituksiin. Erityistä huomiota kiinnitetään lisäksi kohonneen vastapuoliriskin tunnistamiseen.

Työttömyysvakuutusmaksujen määräämisen ja perinnän siirtoa koskeva lainvalmistelu on edennyt hyvin

Työttömyysvakuutusrahasto on jatkanut laaja-alaisesti valmisteluja työttömyysvakuutusmaksun kannon ja perinnän siirtämiseksi rahaston hoidettavaksi vuoden 2013 alusta lukien. Rahaston omat valmistelut ovat edenneet hyvin ja rahasto on valmis aloittamaan tehtävän täysipainoisen hoidon jo syksyllä 2012. Riittävät henkilöstöresurssit, toimitilat ja tarvittava tietohallinto valmistuvat viimeistään kesän 2012 aikana.

Perinnän siirrosta valmistaudutaan tiedottamaan loppukesällä 2012, mutta asiaa koskeviin tiedusteluihin varaudutaan vastaamaan jo huhtikuussa 2012, kun sosiaali- ja terveysministeriö tiedottaa lakiesityksen antamisesta eduskunnalle.

Työttömyysvakuutusrahasto on ollut aktiivinen lakimuutosesityksen valmistelussa. Luonnos hallituksen esitykseksi eduskunnalle lähti maaliskuun 2012 puolivälissä noin kahden viikon pituiselle lausuntokierrokselle. Esitystä hiotaan saatujen lausuntojen perusteella maaliskuun loppuun saakka. Hallituksen esitys on tarkoitus antaa eduskunnalle viikolla 17 eli 23.4.2012 alkavalla viikolla. Perinnän siirto toteutuisi vuoden 2013 alusta, jos eduskunta ehtii hyväksyä tarvittavat lakimuutokset kesäkuussa 2012.

Omapastuu

Rahastolle kuukausittain käsiteltäväksi saapuneiden uusien lisäpäivätapausten määrä on jatkanut kasvuaan alkuvuonna. Tammi-helmikuussa 2012 rahastossa tuli viireille 1 441 uutta maksutapausta, kun niitä vuotta aikaisemmin tuli 886. Voidaan arvioida, että rahasto saa vuonna 2012 työttömyyskassoilta ja Kelalta käsiteltäväkseen noin 9 500 (7 068) uutta lisäpäivätapausta. Maksupäätöksen antamiseen johtavia näistä voi arvioida olevan vajaat 3 000 (1 962). Varsinaiseen omavastuuasioiden käsittely- ja ratkaisutyöhön vuonna 2011 käytettiin rahastossa yhteensä noin kolme henkilötyövuotta. Kuluvana vuonna maksuasioiden käsittelyvoimaa joudutaan lisäämään vastaamaan edellä esitettyä työmäärän kasvua.



Tilinpäätös

Tuloslaskelma	34
Tase	35
Tilinpäätöksen liitetiedot 31.12.2011	36
Tuloslaskelman liitetiedot	38
Taseen liitetiedot	42
Allekirjoitukset	45
Tilintarkastuskertomus	46

Tuloslaskelma

	VIITE	1.1.–31.12.2011 €	1.1.–31.12.2010 €
TULOT			
Työnantajan työttömyysvakuutusmaksut			
Vakuutusmaksut	1	1 555 820 451,72	1 341 591 929,36
Viivästys- ja yliaikakorot	2	497 272,22	524 014,53
Tulot työnantajamaksuista yhteensä		1 556 317 723,94	1 342 115 943,89
Palkansaajan työttömyysvakuutusmaksut			
Vakuutusmaksut	3	426 706 059,30	267 465 647,95
Viivästys- ja yliaikakorot	4	127 939,76	101 448,50
Tulot palkansaajamaksuista yhteensä		426 833 999,06	267 567 096,45
STM tulot	5	739 522 340,65	943 090 755,66
TSL:n mukaiset korvaukset	6	614 536,45	508 338,92
Omavastuutuotot	7	25 623 756,22	12 105 851,13
Rahaston varsinaiset tulot yhteensä		2 748 912 356,32	2 565 387 986,05
MENOT			
Eläketurvakeskus	8	-596 747 932,00	-594 459 408,00
Valtion Eläkerahasto	9	-6 302 580,96	-4 295 033,00
Kansaneläkelaitos	10	-64 332 319,10	-40 972 546,35
Koulutusrahasto	11	-52 036 833,01	-31 867 196,41
Työ- ja elinkeinoministeriö, palkkaturva	12	-26 897 254,26	-28 105 584,04
Työttömyyskassat (TVR)	13	-1 210 342 352,30	-1 253 068 625,09
Työttömyyskassat (STM)	14	-739 522 340,65	-943 090 755,73
Vakuutusyhtiöt, hoitokorvaukset	15	-13 818 814,35	-14 425 796,43
Rahaston hallintokulut	16	-3 810 994,93	-3 652 479,10
Rahaston varsinaiset menot yhteensä		-2 713 811 421,56	-2 913 937 424,15
YLI-/ALIJÄÄMÄ ENNEN KORKOJA		35 100 934,76	-348 549 438,10
SIJOTUS- JA RAHOITUSTOIMINTA			
Sijoitustuotot	17	10 646 786,15	11 521 860,47
Sijoituskulut	18	-4 474 159,85	-3 594 984,58
Sijoitustuottojen netto		6 172 626,30	7 926 875,89
Eläketurvakeskuksen ja Valtion Eläkerahaston korkoutus	19	1 610 242,31	3 419 183,65
Lainarahoituksen kulut	20	-435 724,60	-593 106,09
Muut rahoitustuotot ja -kulut		1 174 517,71	2 826 077,56
TILIKAUDEN YLI-/ALIJÄÄMÄ		42 448 078,77	-337 796 484,65

Tase

	VIITE	31.12.2011 €	31.12.2010 €
VASTAAVAA			
PYSYVÄT VASTAAVAT			
Aineettomat hyödykkeet	21	130 297,67	247 545,16
Aineelliset hyödykkeet	22	383 432,38	464 629,68
Sijoitusomaisuus			
Kiinteistöosakkeet	23	3 054 584,30	2 841 224,30
Noteeratut osakkeet	24	64 066,25	206 992,65
Osakerahastot	25	1 359 294,00	2 229 932,80
Joukkovelkakirjat	26	155 751 873,37	117 950 121,31
Rahamarkkinasijoitukset	27	201 417 691,60	172 697 940,52
Korkorahastot	28	1 000 723,48	3 416 662,60
Kapitalisaatiosopimukset	29	9 187 124,49	8 851 251,31
Sijoitusomaisuus yhteensä		371 835 357,49	308 194 125,49
VAIHTUVAT VASTAAVAT			
Rahoitusomaisuus			
Siirtosaamiset	30	62 065 059,47	87 278 276,64
Rahat ja pankkisaamiset		326 945,46	245 579,60
Myyntisaamiset	31	7 767 330,25	4 005 888,99
Rahoitusomaisuus yhteensä		70 159 335,18	91 529 745,23
YHTEENSÄ VASTAAVAA		442 508 422,72	400 436 045,56
VASTATTAVAA			
YLI-/ALIJÄÄMÄ			
edellisiltä vuosilta		250 836 361,19	588 632 845,84
tilikaudelta		42 448 078,77	-337 796 484,65
Kertynyt yli-/alijäämä		293 284 439,96	250 836 361,19
VIERAS PÄÄOMA			
Siirtovelat	32	149 223 982,76	149 599 684,37
Vieras pääoma yhteensä		149 223 982,76	149 599 684,37
YHTEENSÄ VASTATTAVAA		442 508 422,72	400 436 045,56

Tilinpäätöksen liitetiedot 31.12.2011

Tilinpäätöksen laatimisperusteet

Tuloslaskelma ja tase

Työttömyysvakuutusrahaston tuloslaskelma on tilitys, joka kertoo mistä ja millä perusteella rahasto on saanut varoja käyttöönsä ja mihin lakien ja asetusten määräämiin tarkoituksiin varat on käytetty.

Suhdannepuskuri

Työttömyysvakuutusrahaston suhdannepuskuri on rahastoon kertynyt yli-/alijäämä tilinpäätöshetkellä.

Tulojen kirjaamisperusteet

Vakuutusmaksutulot kirjataan vakuutusyhtiöiden kuukausi-ilmoitusten perusteella. Vakuutusyhtiö ilmoittaa kuukausi-ilmoituksessa sille kuukauden aikana kertyneiden työttömyysvakuutusmaksujen ja vakuutusyhtiön maksettavaksi lasketun koron ja viivästyskoron määrän, jotka vakuutusyhtiö suorittaa rahastolle sopimuksen mukaisesti. Siten joulukuulta annettavassa kuukausi-ilmoituksessa vakuutusyhtiö ilmoittaa sille joulukuun loppuun kertyneiden vakuutusmaksujen määrän ja sopimuksen mukaisen koron.

Tuloslaskelma sisältää vakuutusyhtiölle joulukuussa kertyneet vakuutusmaksut, jotka maksetaan rahastolle seuraavana vuonna.

Työnantajan omavastuumaksuista kertyneet tulot on jaksotettu tasaisesti neljälle seuraavalle vuodelle. Vuoden 2011 tuloksi on kirjattu 25 % vuosien 2009–2011 aikana kertyneistä tuloista.

Perinnässä olevat saamiset

Laiminlyödyt, ulosotossa olevat, vireillä olevissa konkurssiseissa ja vapaaehtoisissa velkasaneerauksissa olevien yritysten työttömyysvakuutusmaksut vakuutusyhtiöt perivät ja valvovat rahaston ja Tapaturmavakuutuslaitosten liiton välisen sopimuksen antamin valtuuksin. Vakuutusyhtiöt tilittävät kertyneet vakuutusmaksut kuukausi-ilmoituksissaan.

Tilikauden lopussa perinnässä ja pakkoperinnässä olleet vakuutusmaksut eivät siten sisälly rahaston makсутuloon eivätkä vakuutusmaksusaamiisiin vuonna 2011.

Menojen kirjaamisperusteet

Tukimaksut työttömyyskassoille

Työttömyyskassamaksujen ennakot maksetaan kassoille kuukausittain edellisen tilikauden lopussa hyväksytyin talousarvion mukaisesti. Finanssivalvonta toimittaa TVR:lle kuukausittain tilastot kassojen asiakkailleen maksamien tukien kertymästä, jonka perusteella rahasto on joulukuun lopussa jaksottanut ennakkomaksujen ja toteutuneen kassamaksun kassakohtaisesti saamiseksi tai velaksi kirjanpidossaan. Jaksotus on tehty etuisuuslajikohtaisesti.

Varat työttömyyskassoille maksettaviin valtion-osuuksiin saadaan sosiaali- ja terveysministeriöltä ja työministeriöltä. Tulot ministeriöiltä ja menot työttömyyskassoille on kirjattu sen suuruusina, minkä verran kutakin etuutta työttömyyskassat ovat maksaneet asiakkailleen.

Sosiaali- ja terveysministeriö vahvistaa työttömyyskassojen tilinpäätökset lopullisten tietojen perusteella kesällä 2011, jolloin rahasto suorittaa tasaukset tiliasemissa työttömyyskassojen ja valtion kanssa.

Perinnässä olevat työnantajan työttömyysvakuutusmaksut, 1 000 €

	2011	2010
Uudet erääntyneet	346	261
Normaaliperinnässä	510	373
Pakkoperinnässä	1 032	1 099
Erikoisperinnässä	782	692
Perinnässä olevat	2 670	2 425
Velkasaneerauksessa	1 257	1 793
Konkurssivalvonnassa	1 105	907
Yhteensä	5 032	5 125

Perinnässä olevat palkansaajan työttömyysvakuutusmaksut, 1 000 €

	2011	2010
Uudet erääntyneet	181	85
Normaaliperinnässä	228	111
Pakkoperinnässä	607	430
Erikoisperinnässä	405	298
Perinnässä olevat	1 421	918
Velkasaneerauksessa	589	847
Konkurssivalvonnassa	436	324
Yhteensä	2 446	2 095

Maksut Eläketurvakeskukselle ja Valtion Eläkerahastolle sekä niiden korkoutus

Eläketurvakeskukselle työntekijän eläkelain 12 c §:n (561/1998) mukaan tilikaudelta suoritettavat maksut perustuvat Eläketurvakeskuksen antamaan arvioon, jota tarkennetaan tilinpäätöksen yhteydessä. Suoritettujen maksujen ja tarkistetun arvion erotus kirjataan siirtosaamiseksi tai siirtovelaksi. Maksut esitetään tuloslaskelmassa korkouttamattomana. Lopullisen maksun määrä saadaan Eläketurvakeskukselta tilikautta seuraavan vuoden keväällä ja lopullisen ja tilinpäätöksessä käytetyn maksuarvion erotus esitetään korjauksena, edellisen vuoden tasausmaksuna tilikautta seuraavan vuoden tilinpäätöksessä. Vuoden tarkistettu ennako ja edellisen vuoden tasausmaksu on eritelty tilinpäätöksen liitetiedoissa.

Eläketurvakeskus korkouttaa TVR:n maksettavaksi pannut veloitukset TyEL-perustekorkoa käyttäen. Tilinpäätöksessä käytetty tarkistettu maksu on korkoutettu tilikauden loppuun (veloituskorko). Eläketurvakeskus hyvittää TVR:lle korkoa tämän suorittamien todellisten maksujen ja todellisten maksuajankohtien mukaan (hyvityskorko). Tilikautta seuraavana vuonna selvitettävä lopullinen maksu korkoutetaan Eläketurvakeskuksen ja TVR:n sopimaan selvitysajankohtaan (edellisen vuoden veloituskorko). TVR:n kaikkiin edelliseltä vuodelta suorittamille maksuille lasketaan vastaavalla tavalla hyvityskorko (edellisen vuoden maksun hyvityskorko). Valtion Eläkerahaston osalta maksujen veloitus- ja hyvityskorko lasketaan vastaavalla tavalla.

Tilikauden ja edellisen vuoden veloitus- ja hyvityskorkoutukset on eritelty liitetiedoissa ja niiden nettosumma on esitetty tuloslaskelmassa nimikkeellä ”Eläketurvakeskuksen ja Valtion Eläkerahaston maksujen korkoutus”.

Aineettomat ja aineelliset hyödykkeet

Työttömyysvakuutusrahasto soveltaa tilinpäätöksessään suunnitelman mukaisia poistoja. Poistot on laskettu käyttöomaisuuden taloudellisen pitoajan mukaan. Rahaston toimistotilan remonttikustannukset on jaotettu 10 vuoden pitoajalle, atk-laitteet ja ohjelmat kolmen vuoden ja konttorin kalusteet kolmen vuoden pitoajalle.

Sijoitusten arvostus

Osakkeet ja sijoitusrahastot

Osakkeet kirjataan hankintamenuon. Arvostus suoritetaan salkku- ja osakekohtaisesti alimman arvion periaatetta noudattaen. Mikäli tilinpäätöspäivän markkina-arvo on alempi kuin kirjanpitoarvo, alennetaan kirjanpitoarvo markkina-arvon suuruiseksi. Arvonlennus kirjataan sijoituksen kuluiksi. Arvonlennusten palautus on laskettu samanlajisten osakkeiden arvonmuutoksista ja kirjattu sijoitustuotoksi.

Vakuutusyhtiöiden kapitalisaatiosopimukset

Kapitalisaatiosopimukset on arvostettu vakuutusyhtiön ilmoittamaan takaisinostoarvoon.

Joukkovelkakirjalainat

Joukkovelkakirjat kirjataan hankintamenuon. Hankintamenuon ollessa nimellisarvoa korkeampi jaksotetaan ylikurssi juoksuajalle sijoitustuottojen vähenykseksi. Koska joukkovelkakirjat on tarkoitettu pidettäväksi juoksuajan loppuun, niistä ei tehdä arvonalennuksia markkina-arvon painuessa kirjanpitoarvoa pienemmäksi.

Indeksilainat

Sellaiset jvk-lainat, joiden tuotto muodostuu korkotuo- ton lisäksi jonkintyyppisen indeksin tuotosta, on arvostettu alimman arvion periaatteella liikkeeseenlaskijan antaman hintanoteerauksen perusteella. Vuoden lopun markkina-arvona on käytetty velkakirjan ja muun kohde-etuuden arvojen summaa.

Rahamarkkinasijoitukset

Rahamarkkinasijoitukset on kirjattu ja esitetty hankintamenuon suuruusina. Sijoitus- ja yritystodistusten käypänä arvona on pidetty euribor-korolla laskettua markkina-hintaa. Muiden rahamarkkinasijoitusten käypänä arvona on pidetty niiden hankintamenuon.

Tuloslaskelman liitetiedot

	1.1.–31.12.2011	1.1.–31.12.2010
	€	€
1 Työnantajan työttömyysvakuutusmaksut		
Työnantajan vak.maksut yksityiset	1 546 246 177,14	1 332 382 311,45
Työnantajan vak.maksut yksit. osaomistajat	9 574 274,58	9 209 617,91
Vakuutusmaksut yhteensä	1 555 820 451,72	1 341 591 929,36
2 Työnant. vak.maks. viivästys- ja yliaikakorot		
Viivästyskorot	492 148,42	458 751,70
Viivästyskorot osaomistajat	10 821,80	13 198,10
Viivästyskorot vakuutusyhtiöt	0,00	57 921,23
Ulosottopalkkiot	-5 698,00	-5 856,50
Viivästys- ja yliaikakorot yhteensä	497 272,22	524 014,53
3 Palkansaajan työttömyysvakuutusmaksut		
Palkansaajan vakuutusmaksut	424 418 906,65	265 788 076,90
Palkansaajan vakuutusmaksut osaomistajat	2 287 152,65	1 677 571,05
Vakuutusmaksut yhteensä	426 706 059,30	267 465 647,95
4 Palkans. vak.maks. viivästys- ja yliaikakorot		
Viivästyskorot	130 666,20	103 509,89
Viivästyskorot osaomistajat	1 365,76	931,91
Ulosottopalkkiot	-4 092,20	-2 993,30
Viivästys- ja yliaikakorot yhteensä	127 939,76	101 448,50
5 STM tulot		
STM ansiopäivärahat	688 811 977,77	645 239 720,18
STM lomautuspäiväraha	0,00	130 870 386,12
STM työttömyysturvan koulutusetuus *	0,00	132 160 891,94
STM vuorottelukorvaukset	34 945 866,84	33 351 131,42
STM edellinen vuosi	15 764 496,04	1 468 626,00
STM tulot yhteensä	739 522 340,65	943 090 755,66
* Koulutusetuus sisältyy ansiopäivärahoihin 2011		
6 Työsopimuslain mukaiset korvaukset		
TSL:n mukaiset tulot	1 052 616,67	932 438,83
Luottotappiot	-13 813,38	-13 907,07
	1 038 803,29	918 531,76
Realisoitunut TSL:n mukainen tuotto	1 038 803,29	867 229,33
Lomautustuotot	-5 820,37	-13 183,58
STM:n laskentaosuus	0,00	854 045,75
Tilitys STM:lle	-408 495,38	-384 388,28
TSL korvaukset yhteensä	630 307,91	534 143,48

	1.1.–31.12.2011	1.1.–31.12.2010
	€	€
7 Työnantajien omavastuumaksut		
Omavastuutulot	54 071 620,38	35 293 137,49
OV jaksotus	-28 447 864,16	-23 187 286,36
Omavastuukorvaukset yhteensä	25 623 756,22	12 105 851,13
8 Eläketurvakeskus		
Edellisen vuoden tasausmaksu	-8 747 932,00	5 540 592,00
Kuluvan tilikauden maksu	-571 100 000,00	-615 000 000,00
ETK pääomajaksotus	-16 900 000,00	15 000 000,00
Eläketurvakeskus yhteensä	-596 747 932,00	-594 459 408,00
9 Valtion Eläkerahasto		
Edellisen vuoden tasausmaksu	-237 851,00	394 899,00
Kuluvan tilikauden maksu	-6 000 000,00	-5 868 756,00
VER pääomajaksotus	-64 729,96	1 178 824,00
Valtion Eläkerahasto yhteensä	-6 302 580,96	-4 295 033,00
10 Kansaneläkelaitos		
KELA/perusturva STM:lle	-63 000 000,00	-40 245 000,00
KELA/työllistymisohjelmallisä	-270 000,00	-330 000,00
KELA/korotusosa	-1 100 000,00	-440 000,00
Oikaisuerät edellinen vuosi	37 680,90	42 453,65
Kansaneläkelaitos yhteensä	-64 332 319,10	-40 972 546,35
11 Koulutusrahasto		
Kuluvan tilikauden maksu	-53 000 000,00	-30 000 000,00
KR pääomajaksotus	963 166,99	-1 867 196,41
Koulutusrahasto yhteensä	-52 036 833,01	-31 867 196,41
12 Työ- ja elinkeinoministeriö		
Kuluvan tilikauden maksu, palkkaturva	-27 062 443,32	-28 153 804,29
Oikaisuerät edellinen vuosi	165 189,06	48 220,25
Työ- ja elinkeinoministeriö yhteensä	-26 897 254,26	-28 105 584,04
13 Työttömyyskassoille maksetut tukimaksut (TVR)		
Muu ansiopäiväraha	-684 413 227,31	-791 532 327,55
Lisäpäivä-päiväraha	-103 461 480,18	-37 791 141,96
Lomautuspäiväraha	-185 922 995,99	-193 513 468,68
Vuorottelukorvaus	-51 851 388,87	-47 318 048,45
Työttömyysturvan koulutusetuus	-165 212 612,49	-167 346 372,15
Hallintokulukorvaus	-9 716 505,00	-10 020 553,00
Jäsenmaksujen tasaus	-6 999 999,00	-3 000 000,00
Oikaisuerät edellinen vuosi	-2 764 143,46	-2 546 713,30
Tukimaksut (TVR) yhteensä	-1 210 342 352,30	-1 253 068 625,09

Tuloslaskelman liitetiedot

	1.1.–31.12.2011	1.1.–31.12.2010
	€	€
14 Työttömyyskassoille maksetut tukimaksut (STM)		
Muu ansiopäiväraha	-543 802 228,72	-632 395 169,77
Lomautuspäiväraha	0,00	-130 870 386,12
Vuorottelukorvaus	-34 945 866,84	-33 351 131,42
Työttömyysturvan koulutusetuus	-131 846 857,49	-131 874 573,93
Hallintokulukorvaus	-7 698 944,00	-8 054 785,00
Työttömyyspäiväraha/yrittäjät	-4 656 158,53	-4 789 765,41
Työttömyysturvan koulutusetuus/yrittäjät	-807 789,03	-286 318,01
Oikaisuerät edellinen vuosi	-15 764 496,04	-1 468 626,07
Tukimaksut (STM) yhteensä	-739 522 340,65	-943 090 755,73
15 Vakuutusyhtiöille maksetut hoitokorvaukset		
Työnantajan työttömyysvakuutusmaksut	-9 452 753,72	-10 183 340,00
Palkansaajan työttömyysvakuutusmaksut	-3 879 087,63	-3 827 838,43
Työnantajan työttömyysvak.maksut/osaomistaja	-298 366,00	-350 401,00
Palkansaajan työttömyysvak.maksut/osaomistaja	-109 407,00	-64 217,00
Valvontakorvaukset	-79 200,00	0,00
Hoitokorvaukset yhteensä	-13 818 814,35	-14 425 796,43
16 Rahaston hallintokulut		
Palkat	-1 666 063,48	-1 541 894,68
Muut henkilöstökulut	-155 229,81	-165 995,04
Tel-maksut	-289 969,97	-280 207,54
Hallituksen ja hallintoneuvoston palkkiot	-74 545,00	-74 685,00
Sosiaaliturvamaksut	-37 113,69	-36 353,65
Muut vakuutusmaksut	-31 823,74	-25 349,03
Henkilöstökulut yhteensä	-2 254 745,69	-2 124 484,94
Atk-kulut	-526 997,25	-499 657,18
Huoneistokulut	-177 966,26	-198 164,25
Konsultti- ja asiantuntijapalvelut	-44 425,57	-31 437,25
Toimistokulut	-132 366,63	-99 375,67
Puhelinkulut	-63 960,08	-61 514,98
Vahinkovakuutukset	-24 427,44	-21 209,42
Vuosi- ja jäsenmaksut	-25 813,06	-25 329,97
Leasing	-16 616,93	-18 348,28
Autot	-11 443,70	-9 122,73
Pankkien palvelumaksut	-13 600,54	-10 444,41
TVR 50 v. juhlavuosikulut	-20 464,47	0,00
Poistot aineett. ja aineell. hyödykkeistä	-488 615,85	-537 664,52
Tarkastuskulut	-40 162,48	-59 086,90
	-1 586 860,26	-1 571 355,56

	1.1.–31.12.2011	1.1.–31.12.2010
	€	€
Vuokratuotot	0,00	9 741,14
Muut tuotot	30 611,02	33 620,26
Rahaston hallintokulut yhteensä	-3 810 994,93	-3 652 479,10
Henkilöstön lukumäärä keskimäärin	41	35
SIJOITUSTOIMINNAN TUOTOT JA KULUT		
17 Tuotot		
Osinkotuotot	15 648,75	18 396,38
Korkotuotot	8 475 366,81	8 114 920,37
Muut tuotot	40 185,52	47 530,93
Myyntivoitot	2 113 605,71	2 880 491,12
Myytyjen arvonalennusten palautus	49 325,24	405 006,45
Kauden arvonalennusten palautus	-47 345,88	55 515,22
Tuotot yhteensä	10 646 786,15	11 521 860,47
18 Kulut		
Korkokulut	-163 177,12	1 458 941,35
Muut kulut	-80 243,20	-68 820,61
Myyntitappiot	-3 951 287,87	-4 915 730,08
Kauden arvonalennukset	-279 451,66	-69 375,24
Kulut yhteensä	-4 474 159,85	-3 594 984,58
Sijoitustoiminnan nettotuotto	6 172 626,30	7 926 875,89
19 Muut rahoitustuotot ja -kulut		
Eläketurvakeskus hyvityskorko	41 662 660,55	37 060 697,25
Eläketurvakeskus veloituskorko	-40 265 316,16	-33 995 287,79
Valtion Eläkerahasto hyvityskorko	355 264,27	299 195,19
Valtion Eläkerahasto veloituskorko	-142 366,35	54 579,00
	1 610 242,31	3 419 183,65
20 Lainarahoituksen kulut		
Järjestelypalkkiot	0,00	-280 000,00
Luottovarausmaksut	-322 358,43	-249 277,43
TVR yritystodistusten korkokulut	-113 366,17	-63 828,66
	-435 724,60	-593 106,09
Muut rahoitustuotot ja -kulut yhteensä	1 174 517,71	2 826 077,56

Taseen liitetiedot

	1.1.–31.12.2011	1.1.–31.12.2010
	€	€
21 Aineettomat hyödykkeet 1.1.		
Atk-ohjelmat	247 545,15	401 476,49
lisäykset	118 243,17	154 406,71
./.. poistot	-235 490,66	-308 338,05
Aineettomat hyödykkeet 31.12.	130 297,66	247 545,15
22 Aineelliset hyödykkeet 1.1.		
Alkusaldo 1.1.	126 232,57	144 467,50
lisäykset	87 051,20	91 277,65
./.. poistot	-124 823,62	-109 512,58
Loppusaldo 31.12.	88 460,15	126 232,57
Toimitilojen peruskorjaukset 1.1.		
Peruskorjaukset	338 397,11	269 237,08
lisäykset	84 876,69	188 973,92
./.. poistot	-128 301,57	-119 813,89
Toimitilojen peruskorjaukset 31.12.	294 972,23	338 397,11
Aineelliset hyödykkeet 31.12.	383 432,38	464 629,68
23 Kiinteistöosakkeet		
Markkina-arvo	3 220 095,42	3 006 735,42
Kirjanpitoarvo	3 054 584,30	2 841 224,30
Erotus	165 511,12	165 511,12
SIJOITUSTEN MARKKINA-ARVO JA KIRJANPITOARVO		
24 Noteeratut osakkeet		
Markkina-arvo	68 016,00	274 111,90
Kirjanpitoarvo	64 066,25	206 992,65
Erotus	3 949,75	67 119,25
25 Osakerahastot		
Markkina-arvo	1 484 084,46	2 938 452,06
Kirjanpitoarvo	1 359 294,00	2 229 932,80
Erotus	124 790,46	708 519,26
26 Joukkovelkakirjat		
Markkina-arvo	158 850 916,23	119 812 171,16
Kirjanpitoarvo	155 751 873,37	117 950 121,31
Erotus	3 099 042,86	1 862 049,85
27 Rahamarkkinasijoitukset		
Markkina-arvo	201 804 163,56	173 323 893,52
Kirjanpitoarvo	201 417 691,60	172 697 940,52
Erotus	386 471,96	625 953,00

	1.1.–31.12.2011	1.1.–31.12.2010
	€	€
28 Korkorahastot		
Markkina-arvo	1 043 023,35	3 522 509,83
Kirjanpitoarvo	1 000 723,48	3 416 662,60
Erotus	42 299,87	105 847,23
29 Kapitalisaatiosopimukset		
Markkina-arvo	9 187 124,49	8 851 251,31
Kirjanpitoarvo	9 187 124,49	8 851 251,31
Erotus	0,00	0,00
Sijoitukset yhteensä		
Markkina-arvo	372 437 328,09	308 722 389,78
Kirjanpitoarvo	368 780 773,19	305 352 901,19
Erotus	3 656 554,90	3 369 488,59
30 Siirtosaamiset		
Eläketurvakeskus hyvityskorko	15 037 403,72	15 765 631,12
Eläketurvakeskus pääomajaksotus	0,00	15 000 000,00
Korkojaksotukset sijoituksista	2 300 151,89	2 154 699,16
Työttömyyskassat STM	7 250 284,95	13 709 819,99
Valtion Eläkerahasto pääomajaksotus	0,00	1 178 824,00
Koulutusrahasto	978 580,48	0,00
Sijoituksia	2 837 459,80	18 197 884,12
Palkansaajamaksun vakuutussaamiset	403 170,46	450 736,95
Työnantajamaksun vakuutussaamiset	15 626 510,33	11 651 530,16
TVR / Kassat	13 491 299,94	7 548 511,37
Ta-ennakkomaksut	3 793 954,54	1 337 856,44
Muut siirtosaamiset	346 243,36	282 783,33
	62 065 059,47	87 278 276,64
31 Myyntisaamiset		
Myyntisaamiset	57 936,23	73 990,42
OV saamiset	7 501 613,99	3 835 558,34
TSL saamiset	207 780,03	96 340,23
	7 767 330,25	4 005 888,99
Siirtosaamiset yhteensä	69 832 389,72	91 284 165,63

Taseen liitetiedot

	1.1.–31.12.2011	1.1.–31.12.2010
	€	€
32 Siirtovelat		
Eläketurvakeskus veloituskorko	13 802 991,02	13 351 449,01
Eläketurvakeskus pääomajaksotus	16 900 000,00	0,00
Työ- ja elinkeinoministeriö / palkkaturvajaksotus	27 062 443,32	28 153 804,29
Ta-maksuennakot	8 475 234,97	7 902 760,32
Perimiskuluvelat	409 227,00	413 456,73
Työttömyyskassat STM	2 050 690,83	2 939 289,52
Työttömyyskassat TVR	3 138 620,33	11 796 128,98
Sosiaali- ja terveysministeriön jaksotus 2011	12 763 155,39	22 327 870,34
TSL tilitys STM:lle	407 967,14	384 388,28
KR pääomajaksotus	0,00	1 867 196,41
Valtion Eläkerahasto pääomajaksotus	64 729,96	0,00
Valtion Eläkerahastolle veloituskorko	142 366,35	0,00
Lomapalkkavelka	344 301,79	280 175,28
Sijoituksia	1 995 110,54	26 984 370,95
Tilitysvelat yrittäjäkassat	129 697,82	80 164,59
OV jaksotus	61 482 850,80	33 034 986,64
Muut siirtovelat	54 595,50	83 643,03
Siirtovelat yhteensä	149 223 982,76	149 599 684,37
MUUT TALOUDELLISET VASTUUT		
Sijoitussitoumukset		
Pääomarahastot		
Kokonaissitoumus	6 000 000,00	6 000 000,00
Toteutunut	-3 240 098,01	-3 172 995,11
Sijoitussitoumukset yhteensä	2 759 901,99	2 827 004,89

Allekirjoitukset

Helsingissä 27.3.2012

TYÖTTÖMYYSVAKUUTUSRAHASTO

Hallitus

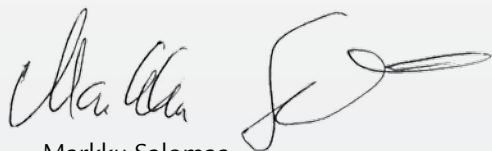

Markku Salomaa
hallituksen puheenjohtaja



Nikolas Elomaa



Sture Fjäder



Eeva-Liisa Inkeroinen



Markku Jalonen

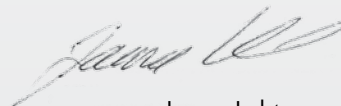

Jaana Lehto

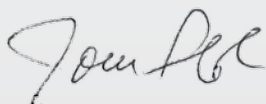

Jorma Palola



Veli-Matti Rekola

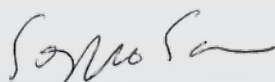

Seppo Saukkonen

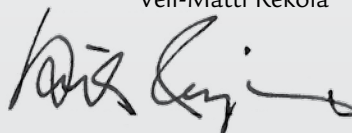

Risto Voipio

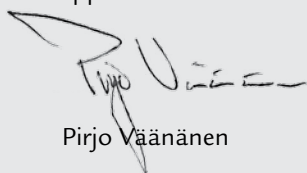

Pirjo Väänänen

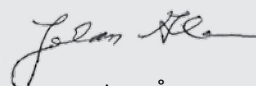

Johan Åström



Heikki Pohja
toimitusjohtaja

Tilinpäätösmerkintä

Suoritetusta tarkastuksesta on tänään annettu tilintarkastuskertomus.

Helsingissä 29.3.2012

KPMG Oy Ab



Timo Nummi
KHT

Työttömyysvakuutusrahaston hallintoneuvostolle

Olemme tilintarkastaneet Työttömyysvakuutusrahaston kirjanpidon, tilinpäätöksen, toimintakertomuksen ja hallinnon tilikaudelta 1.1.–31.12.2011. Tilinpäätös sisältää taseen, tuloslaskelman ja liitetiedot.

Hallituksen ja toimitusjohtajan vastuu

Hallitus ja toimitusjohtaja vastaavat tilinpäätöksen ja toimintakertomuksen laatimisesta ja siitä, että ne antavat oikeat ja riittävät tiedot Suomessa voimassa olevien tilinpäätöksen ja toimintakertomuksen laatimista koskevien säännösten mukaisesti. Hallitus vastaa kirjanpidon ja varainhoidon valvonnan asianmukaisesta järjestämisestä ja toimitusjohtaja siitä, että kirjanpito on lainmukainen ja varainhoito luotettavalla tavalla järjestetty.

Tilintarkastajan velvollisuudet

Velvollisuutenamme on antaa suorittamamme tilintarkastuksen perusteella lausunto tilinpäätöksestä ja toimintakertomuksesta. Tilintarkastuslaki edellyttää, että noudatamme ammattieettisiä periaatteita. Olemme suorittaneet tilintarkastuksen Suomessa noudatettavan hyvän tilintarkastustavan mukaisesti. Hyvä tilintarkastustapa edellyttää, että suunnittelemme ja suoritamme tilintarkastuksen hankkiaksemme kohtuullisen varmuuden siitä, onko tilinpäätöksessä tai toimintakertomuksessa olennaista virheellisyyttä, ja siitä, ovatko hallituksen jäsenet tai toimitusjohtaja syyllyneet tekoon tai laiminlyöntiin, josta saattaa seurata vahingonkorvausvelvollisuus yhtiötä kohtaan, taikka rikkooneet työttömyysetuuksien rahoituksesta annettua lakia ja Työttömyysvakuutusrahaston ohjesäännöstä annettua asetusta.

Tilintarkastukseen kuuluu toimenpiteitä tilintarkastusevidenssin hankkimiseksi tilinpäätökseen ja toimintakertomukseen sisällyttävistä luvuista ja niissä esitettävistä muista tiedoista. Toimenpiteiden valinta perustuu tilin-

tarkastajan harkintaan, johon kuuluu väärinkäytöksestä tai virheestä johtuvan olennaisen virheellisuuden riskien arvioiminen. Näitä riskejä arvioidessaan tilintarkastaja ottaa huomioon sisäisen valvonnan, joka on yhtiössä merkityksellistä oikeat ja riittävät tiedot antavan tilinpäätöksen ja toimintakertomuksen laatimisen kannalta. Tilintarkastaja arvioi sisäistä valvontaa pystyäkseen suunnittelemaan olosuhteisiin nähden asianmukaiset tilintarkastustoimenpiteet mutta ei siinä tarkoituksessa, että hän antaisi lausunnon yhtiön sisäisen valvonnan tehokkuudesta. Tilintarkastukseen kuuluu myös sovellettujen tilinpäätöksen laatimisperiaatteiden asianmukaisuuden, toimivan johdon tekemien kirjanpidollisten arvioiden kohtuullisuuden sekä tilinpäätöksen ja toimintakertomuksen yleisen esittämistavan arvioiminen.

Käsityksemme mukaan olemme hankkineet lausuntonne perustaksi tarpeellisen määrän tarkoitukseen soveltuvaa tilintarkastusevidenssiä.

Lausunto

Lausuntonamme esitämme, että tilinpäätös ja toimintakertomus antavat Suomessa voimassa olevien tilinpäätöksen ja toimintakertomuksen laatimista koskevien säännösten mukaisesti oikeat ja riittävät tiedot yhtiön toiminnan tuloksesta ja taloudellisesta asemasta. Toimintakertomuksen ja tilinpäätöksen tiedot ovat ristiriidattomia.

Helsinki 29. maaliskuuta 2012

KPMG OY AB



Timo Nummi
KHT

LAKI TYÖTTÖMYYSETUUKSIEN RAHOITUKSESTA 24.7.1998/555

1 luku YLEISET SÄÄNNÖKSET

1 § (22.12.2009/1189)

Lain tarkoitus

Työttömyysturvalain (1290/2002) mukaiset työttömyyspäivärahat ja vuorotteluvapaalain (1305/2002) mukaiset vuorottelukorvaukset rahoitetaan perusturvaosuutta vastaavalla valtionosuudella, tämän lain mukaisilla työttömyysvakuutusmaksuilla ja työttömyysturvan työnantajan omavastuumaksuilla (omavastuumaksu) sekä työttömyyskassalain (603/1984) mukaisilla jäsenmaksuilla siten kuin tässä laissa säädetään. Työeläkelainsäädännössä tarkoitetut työeläkelisät ja vakuutusmaksut, aikuiskoulutustuesta annetussa laissa (1276/2000) tarkoitettun aikuiskoulutustuen ansio-osa ja hallintokulut, Koulutusrahastosta annetussa laissa (1306/2002) tarkoitettut hallintokulut ja ammattitutkintostipendit muiden kuin valtioon virka- tai työsuhteessa olevien henkilöiden osalta sekä palkkaturvalain (866/1998) ja merimiesten palkkaturvalain (1108/2000) mukainen palkkaturva rahoitetaan tämän lain mukaisilla maksuilla siten kuin tässä laissa säädetään.

Työttömyyskassojen rahoituksesta säädetään työttömyyskassalaissa.

2 §

Työttömyysvakuutusmaksut

Työnantajan on suoritettava työnantajan työttömyysvakuutusmaksu ja työntekijän palkansaajan työttömyysvakuutusmaksu siten kuin jäljempänä säädetään.

Työttömyysvakuutusmaksut on määrättävä siten, että tässä laissa tarkoitettu Työttömyysvakuutusrahasto voi suoriutua sen vastattavana olevien työttömyysetuuksien ja aikuiskoulutustuen rahoituksesta sekä 23 ja 24 §:ssä mainituista maksuosuuksien siirroista. (28.12.2000/1280)

3 § (26.11.2010/1026)

Suhdannepuskuri

Työttömyysvakuutusrahastolla on maksuvalmiuden turvaamiseksi ja ennakoitavissa olevista kansantalouden suhdannevaihteiluista johtuvien työttömyysvakuutusmaksujen muutosten tasaimiseksi rahaston varojen ja velkojen erotuksena muodostuva suhdannepuskuri, jonka varojen tai velkojen enimmäismäärää koskeva ennuste työttömyysvakuutusmaksuja määrättäessä voi olla enintään 5,0 prosenttiyksikön työttömyysastetta vastaavien menojen suuruinen.

Sen estämättä, mitä 1 momentissa säädetään suhdannepuskurin enimmäismäärästä, työttömyysvakuutusmaksut voidaan tasaisen maksukehityksen turvaamiseksi kerran kolmen vuoden aikana määrätä siten, että puskurin varojen enimmäismäärä ennusteen mukaan ylittyy. Tällöin työttömyysvakuutusmaksuja ei kuitenkaan saa määrätä edeltävän vuoden maksuja korkeammiksi.

Suhdannepuskurin kokoa määrättäessä omavastuumaksuisista kertyneet varat otetaan huomioon siten, että ne kohdennetaan tasaisesti omavastuumaksujen tilitysvuotta seuraaville neljälle kalenterivuodelle.

2 luku TYÖTTÖMYYSETUUKSIEN RAHOITUSOSUUDET

4 § (30.12.2002/1301)

Ansiopäivärahojen rahoitus

Valtionosuutena työttömyyskassalle maksetaan kustakin ansiopäivärahasta työttömyysturvalain 6 luvun 1 §:n mukaista peruspäivärahasta vastaava määrä. Jos ansiopäiväraha maksetaan työttömyysturvalain 4 luvun mukaisesti soviteltuna tai vähennettynä, valtionosuutena maksetaan se määrä, joka vastaa peruspäivärahan suhteellista osuutta kustakin täydestä työttömyysturvalain 6 luvun 2 §:n 1 momentin mukaan määräytyvästä ansiopäivärahasta.

Työttömyysturvalain 6 luvun 9 §:ssä tarkoitettuihin lisäpäiviin ei suoriteta valtionosuutta. Työttömyysvakuutusrahaston osuutena maksetaan työttömyyskassalle näihin päivärahoihin 94,5 prosenttia menoista. (22.12.2011/1440)

2 momentti on L:lla 1440/2011 väliaikaisesti muutetussa muodossaan voimassa 1.1.2012–31.12.2013.

Työttömyyskassan osuus kustakin ansiopäivärahasta on 5,5 prosenttia, jollei 1 ja 2 momentin säännöksistä muuta johdu. Jos ansiopäiväraha maksetaan työttömyysturvalain 6 luvun 2 §:n 2 tai 3 momentin mukaisesti korotettuna, työttömyyskassan osuus lasketaan kuitenkin 6 luvun 2 §:n 1 momentin mukaan määräytyvästä ansiopäivärahasta. (23.6.2005/460)

Muista kuin 2 momentissa tarkoitetuista ansiopäivärahoista maksetaan Työttömyysvakuutusrahaston osuutena työttömyyskassalle kustakin ansiopäivärahasta maksetun ansiopäivärahan sekä 1 ja 3 momentin mukaisten määrien erotus.

Yrittäjäkassan maksamien etuuksien rahoituksesta, palkansaajakassan maksamien yrittäjäetuuksien rahoituksesta, työttömyyskassan hallintokuluihin kohdistuvasta valtionosuudesta ja Työttömyysvakuutusrahaston osuudesta sekä valtionosuuden ja Työttömyysvakuutusrahaston osuuden maksamisesta säädetään työttömyyskassalaissa. (3.12.2004/1049)

4 a § (26.11.2010/1026)

Lisäpäivien rahoitus

Jos lisäpäivämenojen osuus työttömyyskassojen etuusmenoista vuodesta 2015 alkaen kasvaa siitä osuudesta, mikä se oli keskimäärin vuosina 2002–2006, työttömyyskassojen osuutta lisäpäivien rahoituksesta alennetaan tällä suhteellisella osuudella.

Sosiaali- ja terveysministeriön asetuksella säädetään työttömyyskassan ja Työttömyysvakuutusrahaston prosenttiosuudet 1 momentissa mainituin perustein.

5 § (11.11.2011/1136)

Asuinmaan maksamien ansiopäivärahojen korvausten rahoitus

Työttömyysvakuutusrahaston sosiaaliturvajärjestelmien yhteensovittamisesta annetun Euroopan parlamentin ja neuvoston asetuksen (EY) N:o 883/2004 (perusasetus) 65 artiklan 6 ja 7 kohdan mukaisesti korvatut palkansaajankassan jäsenelle maksetut työttömyyspäivärahat rahoitetaan siten, että kustakin päivärahasta maksetaan valtionosuutena Työttömyysvakuutusrahastolle työttömyysturvalain 6 luvun 1 §:n mukaista peruspäivärahaa vastaava määrä. Työttömyysvakuutusrahasto rahoittaa työttömyyspäivärahasta peruspäivärahan määrän ylittävän osan.

6 § (30.12.2002/1301)

Muiden etuuksien rahoitus

Vuorotteluvapaalain mukaisen vuorottelukorvauksen rahoituksessa noudatetaan soveltuvin osin, mitä työttömyyspäivärahasta säädetään 4 ja 8 §:ssä.

7 § (21.12.2007/1352)

Työttömyysvakuutusrahaston rahoittamat etuudet

Työttömyysvakuutusrahasto vastaa työntekijän eläkelain (395/2006) 182 §:ssä tarkoitetun vakuutusmaksun, valtion eläkelain (1295/2006) 133 §:n 2 momentissa tarkoitetun maksun, palkkaturvalain 31 §:n ja merimiesten palkkaturvalain 29 §:n mukaisen määrän sekä Koulutusrahastosta annetun lain 13 §:n mukaisen määrän suorittamisesta.

8 § (22.12.2009/1189)

Peruspäivärahan, korotusosan ja muutosturvalisän rahoitus

Työttömyysturvalain mukaisten peruspäivärahojen, niihin liittyvien lapsikorotusten sekä työttömyysturvalain 6 luvun 3 b §:n mukaisten korotusosien rahoitukseen Työttömyysvakuutusrahasto maksaa sosiaali- ja terveysministeriön välityksellä Kansaneläkelaitokselle 23 §:ssä tarkoitetun osuuden. Työttömyysturvalain 6 luvun 3 ja 3 a §:n mukaisten peruspäivärahojen korotusosien sekä 6 luvun 3 c §:n mukaisten muutosturvalisien rahoitukseen Työttömyysvakuutusrahasto maksaa Kansaneläkelaitokselle työttömyysturvalain 6 luvun 1 §:ssä tarkoitetut osuudet. Muilta osin menot rahoitetaan Kansaneläkelaitokselle maksettavalla valtionosuudella.

Valtionosuuden suorittamisesta, valtionosuuden ennakoiden käyttämisestä ja Kansaneläkelaitoksen työttömyysetuuksien hallintokuluista säädetään työttömyysturvalaissa.

3 luku

TYÖTTÖMYYSVAKUUTUSRAHASTO

9 §

Työttömyysvakuutusrahasto

Työnantajan ja palkansaajan rahoitusosuuksien järjestämiseksi ja työttömyyskassojen tukemiseksi on Työttömyysvakuutusrahasto.

Työttömyysvakuutusrahaston ohjesääntö annetaan asetuksella. Rahaston hallintoneuvoston jäsenet nimittää valtioneuvosto työnantajien ja työntekijöiden edustavimpien keskusjärjestöjen, kunnallisen työmarkkinalaitoksen ja evankelis-luterilaisen kirkon sopimusvaltuuskunnan ehdotuksesta. Hallintoneuvostossa on vähintään yhdeksän ja enintään 18 jäsentä. Jäsenistä kahden kolmasosan tulee edustaa työnantajia ja kolmasosan työntekijöitä. Hallintoneuvosto valitsee keskuudestaan puheenjohtajan ja varapuheenjohtajan, joista toisen tulee edustaa työnantajia ja toisen työntekijöitä edustavia jäseniä siten, että puheenjohtajuus on vuorovuosin työnantajien ja työntekijöiden edustajilla.

10 § (11.11.2011/1136)

Työttömyysvakuutusrahaston tehtävät

Työttömyysvakuutusrahaston tehtävänä on

- 1) rahoittaa 1 §:ssä tarkoitetut etuudet siltä osin kuin valtio ja yksittäiset työttömyyskassat eivät ole niistä vastuussa
- 2) ohjata, kehittää ja valvoa työttömyysvakuutusmaksujen perintämenettelyn toimeenpanoa
- 3) määrätä ja periä 8 a luvussa säädetty omavastuumaksu
- 4) hoitaa Työttömyysvakuutusrahaston varoja tuottavasti ja turvaavasti
- 5) maksaa ja periä perusasetuksen 65 artiklan 6 ja 7 kohdan mukaiset korvaukset työttömyyskassan jäsenenä olleille maksetuista työttömyyspäivärahoista.

Työttömyysvakuutusrahastolla on oikeus ottaa lainoja veloitteittensa täyttämiseksi. Jos Työttömyysvakuutusrahaston velat ylittävät sen varat, valtioneuvostolla on oikeus vastavakuuksia vaatimatta antaa valtion omavelkaisia takauksia Työttömyysvakuutusrahaston ottamien lainojen ja niissä sovittujen ehtojen täyttämisen vakuudeksi. Valtioneuvosto voi asettaa ehtoja antamilleen takauksille. Maksuvalmiutensa turvaamiseksi Työttömyysvakuutusrahasto voi ottaa lainaa Finanssivalvonnan suostumuksella.

11 § (19.12.2008/910)

Työttömyysvakuutusrahaston valvonta

Työttömyysvakuutusrahaston taloudellinen valvonta ja 8 a luvussa tarkoitetun omavastuumaksun toimeenpanon valvonta kuuluvat Finanssivalvonnan valvonnalle. Muilta osin Työttömyysvakuutusrahastolle tässä laissa säädettyjen velvollisuuksien täyttämistä valvoo sosiaali- ja terveysministeriö.

4 luku TYÖNANTAJAN TYÖTTÖMYYSVAKUUTUSMAKSU

12 §

Työnantajan vakuutusmaksuvelvollisuus

Työnantaja, joka tapaturmavakuutuslain (608/1948) mukaan on velvollinen vakuuttamaan työntekijänsä, on velvollinen maksamaan työnantajan työttömyysvakuutusmaksun. Maksu peritään lakisääteisen tapaturmavakuutuksen vakuutusmaksun yhteydessä siten kuin 7 luvussa säädetään.

Velvollisuus työttömyysvakuutusmaksun maksamiseen on soveltuvin osin valtion liikelaitoksella, johon sovelletaan valtion liikelaitoksista annettua lakia (627/1987).

Sen estämättä, mitä edellä 1 ja 2 momentissa säädetään, työnantaja ei ole velvollinen maksamaan työttömyysvakuutusmaksua seuraavien henkilöiden osalta:

- 1) työntekijä, joka palvelee meriliikenteessä käytettävien alusten kilpailukyyn parantamisesta annetun lain (1277/2007) mukaiseen kauppa-alusluetteloon merkityssä suomalaisessa aluksessa ja joka ei asu Suomessa (21.12.2007/1282)
- 2) työntekijä, joka työttömyysturvalain 3 luvun 1 §:n 1 momentin perusteella ei ole oikeutettu työttömyysturvaetuuksiin tai joka 65 vuotta täytettyään on oikeutettu työttömyysturvalain 3 luvun 1 §:n 2 momentin perusteella työttömyysturvaetuuksiin (30.12.2004/1332)
- 3) kommandiittiyhtiön vastuunalainen yhtiömies
- 4) avoimen yhtiön yhtiömies
- 5) työntekijä, jonka osalta lakisääteisessä tapaturmavakuutuksessa sovellettava vakuutusmaksujärjestelmä ei perustu työnantajan maksamaan palkkasummaan (kiinteämaksuiset)
- 6) työntekijä, joka päätointaan varten on yrittäjien eläkelain (468/1969) tai maatalousyrittäjien eläkelain (467/1969) mukaisesti velvollinen ottamaan sanottujen lakien mukaisen vakuutuksen. (30.12.2002/1301)

13 § (21.12.2007/1352)

13 § on kumottu L:lla 21.12.2007/1352.

14 §

Työnantajan työttömyysvakuutusmaksu on porrastettu yrityksen maksaman palkkasumman mukaan.

Työttömyysturvalain 1 a §:n 1 momentissa tarkoitettu yrityksen osaomistajasta maksettava työnantajan työttömyysvakuutusmaksu on määrättävä siten, että se vastaa niiden etuuksien rahoitusta, joihin osaomistajat ovat oikeutettuja.

5 luku PALKANSAAJAN TYÖTTÖMYYSVAKUUTUSMAKSU

15 §

Palkansaajan vakuutusmaksuvelvollisuus

Työ- tai virkasuhteessa tai muussa palvelussuhteessa olevat henkilöt, joita koskee työnantajan järjestämä pakollinen tai valtion virkamiesten tapaturmakorvauksesta annetun lain (449/1990) nojalla määräytyvä tapaturmavakuutuslaissa tarkoitettu tapaturmasuoja, ovat velvolliset suorittamaan palkansaajan työttömyysvakuutusmaksun.

Sen estämättä, mitä edellä 1 momentissa säädetään, maksuvelvollisia eivät ole seuraavat henkilöt:

- 1) työntekijä, joka palvelee meriliikenteessä käytettävien alusten kilpailukyyn parantamisesta annetun lain mukaiseen kauppa-alusluetteloon merkityssä suomalaisessa aluksessa ja joka ei asu Suomessa (21.12.2007/1282)
- 2) joka työttömyysturvalain 3 luvun 1 §:n 1 momentin perusteella ei ole oikeutettu työttömyysturvaetuuksiin tai joka 65 vuotta täytettyään on oikeutettu työttömyysturvalain 3 luvun 1 §:n 2 momentin perusteella työttömyysturvaetuuksiin (30.12.2004/1332)
- 3) kommandiittiyhtiön vastuunalainen yhtiömies
- 4) avoimen yhtiön yhtiömies
- 5) perhehoitajalaissa (312/1992) tarkoitettu perhehoitaja
- 6) työntekijä, jonka osalta lakisääteisessä tapaturmavakuutuksessa sovellettava vakuutusmaksujärjestelmä ei perustu työnantajan maksamaan palkkasummaan (kiinteämaksuiset) ja
- 7) työntekijä, joka päätointaan varten on yrittäjien eläkelain tai maatalousyrittäjien eläkelain mukaisesti velvollinen ottamaan sanottujen lakien mukaisen vakuutuksen. (30.12.2002/1301)

16 § (30.12.2002/1301)

Yrityksen osaomistajan palkansaajan työttömyysvakuutusmaksu

Työttömyysturvalain 1 luvun 6 §:n 2 momentissa tarkoitettu yrityksen osaomistajan työttömyysvakuutusmaksu on määrättävä siten, että se vastaa niiden etuuksien rahoitusta, joihin osaomistajat ovat oikeutettuja.

17 §

Palkansaajan työttömyysvakuutusmaksun verovähennyskelpoisuus

Palkansaajan työttömyysvakuutusmaksu on verovähennyskelpoinen siten kuin tuloverolaissa (1535/1992) säädetään.

6 luku

TYÖTTÖMYYSVAKUUTUSMAKSUJEN SUURUUS

18 § (16.12.2011/1332)

Työttömyysvakuutusmaksujen määrä

Palkansaajan työttömyysvakuutusmaksu vuonna 2012 on 0,60 prosenttia palkasta. Työnantajan työttömyysvakuutusmaksu on porrastettu työnantajan maksaman palkkasumman mukaan siten, että vuonna 2012 se on 0,80 prosenttia palkasta palkkasumman 1 936 500 euroon asti ja sen ylittävältä osalta 3,20 prosenttia palkasta.

Yrityksen osaomistajan palkansaajan työttömyysvakuutusmaksu vuonna 2012 on 0,20 prosenttia palkasta ja yrityksen osaomistajasta maksettava työnantajan työttömyysvakuutusmaksu on 0,80 prosenttia palkasta.

Valtion liikelaitoksen työttömyysvakuutusmaksu vuonna 2012 on 0,80 prosenttia liikelaitoksen liiketoiminnasta maksamien palkkojen yhteismäärästä palkkasumman 1 936 500 euroon asti ja sen ylittävältä osalta 2,05 prosenttia palkasta.

Yliopistolain (558/2009) 1 §:ssä tarkoitettu yliopiston työttömyysvakuutusmaksu vuonna 2012 on 0,80 prosenttia palkasta palkkasumman 1 936 500 euroon asti ja sen ylittävältä osalta 2,20 prosenttia palkasta.

Palkansaajan ja työnantajan työttömyysvakuutusmaksujen muutosten on jakauduttava tasan työnantajan keskimääräisen työttömyysvakuutusmaksun ja palkansaajan työttömyysvakuutusmaksun kesken. Työnantajan keskimääräisessä maksussa otetaan huomioon myös omavastuumaksu. Työnantajan työttömyysvakuutusmaksu porrastetaan siten, että siihen osaan palkkasummasta, joka ei ylitä 1 936 500 euroa, kohdistuva maksu on neljäsosa ilmaistuna täysinä prosenttiyksikön sadasosina lähimpään viiteen sadasosaan pyöristettynä siihen palkkasumman osaan kohdistuvasta maksusta, joka ylittää 1 936 500 euroa. Palkansaajan työttömyysvakuutusmaksu on kuitenkin aina vähintään 0,10 prosenttia palkasta.

Työnantajan työttömyysvakuutusmaksun ja palkansaajan työttömyysvakuutusmaksun maksuprosentit säädetään kalenterivuodeksi kerrallaan. Työttömyysvakuutusrahaston tulee tehdä seuraavan vuoden maksuja koskeva esitys sosiaali- ja terveystieteiden ministeriölle elokuun loppuun mennessä.

19 § (22.12.2005/1181)

Palkansaajan työttömyysvakuutusmaksun peruste

Palkansaajan työttömyysvakuutusmaksun perusteena olevana palkkana pidetään työ- tai virkasuhteessa saatua palkkaa, tulospalkkiota tai muuta vastiketta, joka on maksettu tai sovittu maksettavaksi korvauksena työstä. Tällainen vastike katsotaan palkaksi myös silloin, kun sen maksaa työntekijälle työnantajan sijasta konkurssipesä, palkkaturvalla (866/1998) tarkoitettu palkkaturvasta huolehtiva viranomaislain tai muu maksaja (sijaismaksaja). Palkkaan luetaan myös työstä maksettava vastike, joka on sovittu osaksi tai kokonaan hyvitetäväksi:

- 1) yleisöltä saatavilla palvelu- tai lahjarahoilla
- 2) vakuutuskassalaissa (1164/1992) tarkoitettujen sairauskas-

san maksamalla päivärahalla, jota työntekijä saa laissa säädetyn tai työehto- tai muussa sopimuksessa sovitun palkan sijasta, taikka

- 3) lasten kotihoidon ja yksityisen hoidon tuesta annetun lain (1128/1996) mukaisella yksityisen hoidon tuella tai vastavalla muulla valtion tai kunnan maksamalla tuella.

Palkansaajan työttömyysvakuutusmaksun perusteena olevana palkkana ei kuitenkaan pidetä muun muassa:

- 1) työnantajalta saatua henkilökuntaetua
- 2) korkoetua työsuhteen perusteella saadusta lainasta
- 3) etua työsuhteeseen perustuvasta oikeudesta merkitä yhteisön osakkeita tai osuuksia käypää alempaan hintaan, jos etu on henkilöstön enemmistön käytettävissä
- 4) tuloverolain 66 §:ssä tarkoitettua työsuhdeoption käyttämisestä syntyvää etua tai sellaista työsuhteeseen perustuvaa suoritusta, joka määräytyy yhtiön osakkeen arvon muutoksen perusteella
- 5) palkkiota, joka annetaan työnantajayhtiön tai sen kanssa samaan konserniin tai muuhun vastaavaan taloudelliseen yhteenliittymään kuuluvan yhtiön viranomaisen valvonnan alaisessa arvopaperipörssissä noteerattuina osakkeina, sijoitustalletuksena tai muulla vastaavalla tavalla, taikka osakkeiden sijasta osin tai kokonaan rahana, edellyttäen, että tällaisen palkkiona saatavan edun arvo riippuu kyseisten osakkeiden arvon kehityksestä palkkion lupaamisen jälkeisenä, vähintään vuoden mittaisena aikana
- 6) työmatkasta saatua päivärahaa tai muuta kustannusten korvausta
- 7) työsopimuslain (55/2001) 2 luvun 14 §:n 1 momentissa tarkoitettua odotusajan palkkaa
- 8) työsopimuksen tai virkasuhteen päättämisestä maksettavaa korvausta tai muuta vahingonkorvausta
- 9) henkilöstörahasolaisissa (934/2010) tarkoitettuja henkilöstörahasolaisia ja niiden lisäosia, jotka on siirretty henkilöstörahasolastoon tai henkilöstörahasolasta nostettua rahasto-osuutta
- 10) henkilöstörahasolaisissa tarkoitettuja henkilöstörahasolaisia ja niiden lisäosia, jotka on nostettu henkilöstörahasolain 37 §:n perusteella käteisenä rahaston sääntöjen mukaan määräytyvän palkkiona edellyttäen, että erä on määräytynyt yrityksen kannattavuutta ja muita toiminnan tehokkuutta mittaavien tekijöiden perusteella tai viraston taikka kunnan soveltaman tulospalkkiojärjestelmän mukaisesti
- 11) erä, jotka maksetaan työntekijälle yhtiökokouksen päätöksen perusteella voitonjakona tai käteisenä voittopalkkiona edellyttäen, että käteinen voittopalkkio maksetaan koko henkilöstölle eikä sillä pyritä korvaamaan työehtosopimuksen tai työsopimuksen edellyttämää palkkausjärjestelmää ja että käteisen palkkion määräytymisperusteet ovat 10 kohdan ja henkilöstörahasolain 2 §:n 2 ja 3 kohdan mukaiset ja että yhtiön vapaan pääoman määrä on suurempi kuin yhtiökokouksessa päätettävän käteisen voittopalkkion ja osakkeenomistajille maksettavien osinkojen yhteismäärä
- 12) yhtiön osakkaan nostamaa voitto-osuutta tai osinkoa.

(5.11.2010/943)

Edellä 2 momentin 11 kohdassa tarkoitettussa tilanteessa edellytetään lisäksi, että voittopalkkion maksamisesta ei ole tehty työnantajaa velvoittavaa sopimusta, että omistajat tekevät sitovan päätöksen käteisen voittopalkkion maksamisesta yhtiökoukussa tilikauden päätyttyä ja että voittopalkkiot maksetaan tämän jälkeen. Lisäksi edellytyksenä on, että asia käsitellään yhteistoiminnasta yrityksissä annetun lain (334/2007) mukaisella tai muulla vastaavalla tavalla. (5.11.2010/943)

Ulkomaan työstä työansiona on 1 ja 2 momentista poiketen pidettävä sitä palkkaa, jota vastaavasta työstä Suomessa olisi maksettava. Jos vastaavaa työtä ei Suomessa ole, työansiona pidetään sitä palkkaa, jonka muutoin voidaan katsoa vastaavan mainittua työtä.

Valtioneuvoston asetuksella voidaan antaa tarkempia säännöksiä siitä, mitä pidetään tässä pykälässä säädettyinä palkkana.

19 a § (22.12.2005/1181)

Työnantajan työttömyysvakuutusmaksun peruste

Työnantajan työttömyysvakuutusmaksun perusteena on se yhteenlaskettu palkkasumma, joka muodostuu työnantajan ja sijaismaksajan maksamista, 19 §:ssä tarkoitetuista palkansaajan työttömyysvakuutusmaksun perusteena olevista tuloeristä, ellei 12 §:stä muuta johdu. (19.5.2006/363)

Valtion liikelaitoksen työttömyysvakuutusmaksu määrätään liikelaitoksen maksamien ennakkoperintälain (1118/1996) 13 §:ssä tarkoitettujen palkkojen määrän perusteella.

7 luku

MAKSU- JA PERINTÄMENETTELY

20 § (22.12.2005/1181)

Palkansaajan työttömyysvakuutusmaksun maksamismenettely

Työnantaja pidättää palkansaajan työttömyysvakuutusmaksun 15 §:ssä määritellyltä vakuutusmaksuvelvolliselta työntekijältä jokaisen palkanmaksun yhteydessä.

21 § (21.12.2007/1352)

Maksujen perintä ja tilitys

Tapaturmavakuutuslain 29 §:ssä tarkoitettut vakuutuslaitokset perivät työnantajalta työnantajan työttömyysvakuutusmaksun ja palkansaajan työttömyysvakuutusmaksun 19 a §:n 1 momentin mukaisen palkkasumman perusteella. Työnantaja vastaa vakuutuslaitokselle myös palkansaajan työttömyysvakuutusmaksun suorittamisesta.

Vakuutuslaitoksella on oikeus kantaa työttömyysvakuutusmaksun ennakkoa vuoden alussa tai sen aikana alkavasta vakuutuksesta. Lopullinen vakuutusmaksu määrätään kalenterivuositain. Jos tapaturmavakuutuslain mukainen vakuutus päättyy kesken kalenterivuoden, vakuutuslaitos määrää kyseisen vuoden vakuutusmaksun. Jos työnantaja on tehnyt 22 d §:n 2 momentin mukaisen ilmoituksen, vakuutuslaitoksen on pyydettävä Työttömyysvakuutusrahastolta ilmoitus työnantajan työttömyysvakuutusmaksun tasosta. Työttömyysvakuutusra-

hasto ilmoittaa tällöin työttömyysvakuutusmaksujen tasot pyynnön esittäneelle vakuutuslaitokselle ja tarvittaessa muille vakuutuslaitoksille, joissa työnantajan tapaturmavakuutuslain mukaiset vakuutukset ovat. Vakuutuslaitos voi muulloinkin pyytää Työttömyysvakuutusrahastolta ilmoituksen työnantajan työttömyysvakuutusmaksun tasosta, jos se on tarpeellista maksujen perimiseksi lain mukaisina.

Työttömyysvakuutusmaksuina kertyneet varat viivästyskorkoihin suoritetaan Työttömyysvakuutusrahastolle. Varojen tilityksistä sekä vakuutuslaitokselle aiheutuvien maksuunpano-, perimis- ja tilityskulujen korvaamisperusteista määrätään sosiaali- ja terveysministeriön vahvistamassa Työttömyysvakuutusrahaston ja Tapaturmavakuutuslaitosten liiton välisessä sopimuksessa.

Valtiokonttori perii valtion palveluksessa olevan henkilöstön palkansaajan työttömyysvakuutusmaksut ja valtion liikelaitoksilta työnantajan työttömyysvakuutusmaksut määräämällään tavalla ja välittää kertyneet varat edelleen Työttömyysvakuutusrahastolle siten kuin sosiaali- ja terveysministeriön vahvistamassa Valtiokonttorin ja Työttömyysvakuutusrahaston välisessä sopimuksessa määrätään.

Työttömyysvakuutusrahasto voi luopua työttömyysvakuutusmaksun perimisestä, jos perittävä määrä on vähäinen.

22 §

Maksuvelvollisuuden laiminlyönti

Työnantaja, joka on laiminlyönyt tapaturmavakuutuslaissa säädetyn vakuuttamisvelvollisuutensa, on velvollinen suorittamaan työttömyysvakuutusmaksun mainitun lain 36 §:n nojalla maksuunpannun vakuutusmaksun lisämaksuna. Lisämaksun maksuunpanossa noudatetaan sanotun lainkohdan säännöksiä. Jos työnantaja on antanut virheellisiä tietoja tai laiminlyönyt vakuutusmaksun määräämistä varten tarpeellisten tietojen antamisen, noudatetaan vastaavasti tapaturmavakuutuslain 37 §:n säännöksiä. (30.12.2003/1375)

Työttömyysvakuutusmaksulle, jota ei ole suoritettu määräaikana, peritään viivästysajalta korkolain (633/1982) 4 §:n 1 momentissa tarkoitettua korkokannan mukainen vuotuinen viivästyskorko. Työttömyysvakuutusmaksu ja viivästyskorko saadaan ulosottaa ilman tuomiota tai päätöstä siten kuin verojen ja maksujen perimisestä ulosottotoimin annetussa laissa (367/1961) säädetään. (30.12.2002/1301)

22 a § (19.5.2006/363)

Ministeriön oikeus saada tietoja ja tarkastaa toimintaa (19.12.2008/910)

Sosiaali- ja terveysministeriöllä on oikeus salassapitosäännösten ja muiden tiedon saantia koskevien rajoitusten estämättä saada maksutta Työttömyysvakuutusrahastolta 11 §:ssä säädettyä valvontaa varten tarpeelliset tiedot. Ministeriöllä on oikeus muullakin tavoin tarkastaa rahaston toimintaa. (19.12.2008/910)

Finanssivalvonnalla on sen lisäksi, mitä sen tietojensaantioikeudesta erikseen säädetään, oikeus saada 8 a luvussa tarkoitettua

omavastuunmaksun toimeenpanon valvontaa varten 1 momentissa tarkoitettut tiedot siten, että niistä käy ilmi työntekijän henkilötunnus ja muut yksilöintitiedot. (19.12.2008/910)

Työttömyysvakuutusrahaston on toimitettava vuosittain kahden kuukauden kuluessa tilinpäätöksen vahvistamisesta sosiaali- ja terveysministeriölle kertomus toiminnastaan ja tilastaan. Työttömyysvakuutusrahaston on toimitettava lisäksi edellä mainitussa määräajassa selvitys työttömyysvakuutusmaksujen perinnän valvonnasta, valvonnassa esiin tulleista seikoista ja toimenpiteistä, joihin havaintojen johdosta on ryhdytty.

Työttömyysvakuutusrahaston on toimitettava Finanssivalvonnalle tilinpäätöksensä ja tilintarkastajan lausunto tilivuotta seuraavan kesäkuun loppuun mennessä. (19.12.2008/910)

22 b § (19.5.2006/363)

Työttömyysvakuutusrahaston oikeus tietojen saamiseen

Työttömyysvakuutusrahastolla on oikeus salassapitosäännösten ja muiden tiedon saantia koskevien rajoitusten estämättä saada vakuutuslaitokselta, Valtiokonttorilta ja Tapaturmavakuutuslaitosten liitolta työttömyysvakuutusmaksujen perinnän ohjaamista, kehittämistä ja valvontaa varten välttämättömät tiedot:

- 1) työnantajan yksilöimiseksi, kuten työnantajan yritys- ja yhteisötunnus, henkilötunnus tai muu vastaava tunnus
- 2) työnantajan ja palkansaajan työttömyysvakuutusmaksun perusteena olevasta työnantajakohtaisesta palkkasummasta
- 3) perityistä työttömyysvakuutusmaksuista, työnantajille maksetuista työttömyysvakuutusmaksun palautuksista ja Työttömyysvakuutusrahastolta perityistä perimiskorvauksista ja muista tilittämiseen sekä perintään liittyvistä seikoista
- 4) työnantajista, jotka ovat ilmoittaneet palkkasumman ylittävän 18 §:n 1 momentissa säädetyn palkkasumman
- 5) 13 ja 16 §:ssä tarkoitetun osaomistajan palkkasummasta
- 6) työttömyysvakuutusmaksun perintämenettelyyn liittyvistä seikoista
- 7) muista mainittujen tehtävien hoitamista varten välttämättömistä seikoista.

Työttömyysvakuutusrahastolla on oikeus salassapitosäännösten ja muiden tiedon saantia koskevien rajoitusten estämättä saada eläkelaitokselta, Eläketurvakeskukselta, veroviranomaisilta sekä viranomaiselta ja muulta taholta, johon viranomaisten toiminnan julkisuudesta annettua lakia (621/1999) sovelletaan, työnantajakohtaisesti tiedot maksetuista palkoista sekä muista seikoista, jotka ovat välttämättömiä 10 §:n 1 momentissa säädetyn työttömyysvakuutusmaksun perinnän valvontaa varten. Työttömyysvakuutusrahastolla on lisäksi oikeus saada mainittua tarkoitusta varten veroviranomaisilta joukkotietoina palkkaa tai muuta vastiketta työntekijöille maksaneiden työnantajien nimet, yritys- ja yhteisötunnukset tai henkilötunnukset, yhteystiedot, vuosilmoitukset tai vuosi-ilmoituksia vastaavat tiedot, toimialat sekä tiedot näiden työnantajien työstä maksamista vastikkeista ja niihin liittyvistä työnantajasuorituksista.

Työttömyysvakuutusrahastolla on oikeus saada 2 momentissa tarkoitettut tiedot, vaikka se ei olisi joukkotietopyynnössään yksilöinyt valvottavia työnantajia tai vaikka valvonta ei olisi vielä vireillä. Työttömyysvakuutusrahastolla on oikeus yhdistää ja käsitellä 2 momentissa tarkoitettuja henkilötietoja 10 §:n 1 momentissa ja 8 a luvussa säädettyjä tehtäviään varten. Yhdistettyjä tietoja voidaan säilyttää siihen asti, kunnes Työttömyysvakuutusrahaston edellä mainitut tehtävät on suoritettu. Yhdistettyjä tietoja ei saa luovuttaa edelleen.

Työttömyysvakuutusrahastolla on oikeus saada maksutta 1 ja 2 momentissa tarkoitettut tiedot. Jos tiedot tarvitaan määrättyssä muodossa ja siitä aiheutuu tietojen luovuttajalle olennaisia lisäkustannuksia, ne on kuitenkin korvattava.

22 c § (19.5.2006/363)

Oikeus tietojen saamiseen ja luovuttamiseen

Vakuutuslaitoksella, Valtiokonttorilla, Tapaturmavakuutuslaitosten liitolta ja tämän lain mukaisella muutoksenhakuelimellä on oikeus salassapitosäännösten ja muiden tiedon saantia koskevien rajoitusten estämättä saada Työttömyysvakuutusrahastolta, lakisääteistä vakuutusta toimeenpanevalta eläkelaitokselta, Eläketurvakeskukselta, veroviranomaisilta sekä viranomaiselta ja muulta taholta, johon viranomaisten toiminnan julkisuudesta annettua lakia sovelletaan, työnantajakohtaisesti tiedot maksetuista palkoista sekä muista seikoista, jotka ovat välttämättömiä työttömyysvakuutusmaksua koskevan asian käsittelemiseksi sekä työttömyysvakuutusmaksun määrittämiseksi ja perimiseksi. (24.4.2009/278)

Vakuutuslaitoksen ja Valtiokonttorin on annettava tapaturmavakuutuksen siirryessä kesken kalenterivuoden toiseen vakuutuslaitokseen tälle vakuutuslaitokselle maksutta salassapitosäännösten ja muiden tiedon antamista koskevien rajoitusten estämättä tämän lain mukaista perintätehtävää ja maksujen määrittämistä varten välttämättömät tiedot työnantajan ja palkansaajan sekä osaomistajan työttömyysvakuutusmaksun perusteena olevasta työnantajakohtaisesta palkkasummasta.

Vakuutuslaitos, Tapaturmavakuutuslaitosten liitto ja Valtiokonttori saavat käyttää lakisääteisen tapaturmavakuutuksen toimeenpanossa hyväkseen tämän lain toimeenpanoon perustuvia, salassapitosäännösten tai muiden tiedon saantia koskevien rajoitusten alaisia tietoja. Muussa toiminnassaan vakuutuslaitos, Tapaturmavakuutuslaitosten liitto ja Valtiokonttori eivät saa käyttää näitä tietoja hyväkseen eikä niitä myöskään saa antaa vakuutusyhtiön yhtiökokoukselle, edustajistolle eikä osakkaalle. (24.4.2009/278)

Vakuutuslaitoksella, Valtiokonttorilla, Tapaturmavakuutuslaitosten liitolta ja tämän lain mukaisella muutoksenhakuelimellä on oikeus saada maksutta 1 momentissa tarkoitettut tiedot. Jos tiedot tarvitaan määrättyssä muodossa ja siitä aiheutuu tietojen luovuttajalle olennaisia lisäkustannuksia, ne on kuitenkin korvattava.

22 d § (19.5.2006/363)

Työnantajan velvollisuus tietojen antamiseen

Työnantaja on velvollinen antamaan tapaturmavakuutuslain mukaista vakuutusta tehtäessä sekä sen jälkeen vuosittain vakuutuslaitokselle ja Valtiokonttorille työttömyysvakuutusmaksun määräämiseksi ja perimiseksi tarvittavat tiedot maksamistaan palkoista sekä muut tarvittavat tiedot. Tietoja ei tarvitse antaa työntekijäkohtaisesti yksilöitynä. Työnantaja on lisäksi velvollinen antamaan vakuutuslaitokselle, Valtiokonttorille, Tapaturmavakuutuslaitosten liitolle ja tämän lain mukaiselle muutoksenhakuelimelle niiden vaatimat selvitykset, jotka ovat tarpeen työttömyysvakuutusmaksua koskevan asian käsittelemiseksi.

Työnantajan on ilmoitettava vakuutuslaitokselle tapaturmavakuutuslain mukaista vakuutusta tehtäessä vakuutusten jakamisesta eri vakuutuslaitoksiin, jos työnantajan maksama palkkasumma ylittää 18 §:n 1 momentissa tarkoitetun palkkasumman.

22 e § (19.5.2006/363)

Työttömyysvakuutusmaksujen perintään liittyvä tarkastusoikeus

Vakuutuslaitoksella, Valtiokonttorilla ja Tapaturmavakuutuslaitosten liitolla on oikeus tarkastaa työnantajan asiakirjoista työnantajan 22 d §:n mukaisen tietojenantovelvollisuuden piiriin kuuluvien tietojen oikeellisuus. Niillä on oikeus saada poliisilta ja muilta viranomaisilta virka-apua edellä tarkoitettujen tietojen saamiseksi.

22 f § (19.5.2006/363)

Asiakirjojen ja toiminnan julkisuus

Viranomaisten toiminnan julkisuudesta annettua lakia sovelletaan Työttömyysvakuutusrahaston tämän lain toimeenpanoon liittyvien asiakirjojen ja toiminnan julkisuuteen siltä osin kuin mainitun lain 4 §:n 2 momentissa säädetään.

Tässä laissa säädettyjä tai tämän lain toimeenpanoon liittyviä tehtäviä hoidettaessa saatujen ja laadittujen asiakirjojen ja niihin sisältyvien tietojen salassapitovelvollisuuteen sekä näiden tehtävien hoidossa saatuja tietoja koskevaan vaitiolovelvollisuuteen ja hyväksikäyttökieltoon sovelletaan Työttömyysvakuutusrahastossa viranomaisten toiminnan julkisuudesta annetun lain 22–24 ja 35 §:ää myös silloin, kun kysymys ei ole mainitun lain 4 §:n 2 momentissa tarkoitetun julkisen vallan käyttöön kuuluvaa tehtävää varten laadituista tai saaduista asiakirjoista ja tiedoista. Tietojen luovuttamisesta on tällöin soveltuvin osin voimassa, mitä viranomaisten toiminnan julkisuudesta annetun lain 7 luvussa säädetään.

Viranomaisten toiminnan julkisuudesta annetun lain soveltamisesta vakuutuslaitoksen ja Tapaturmavakuutuslaitosten liiton tämän lain toimeenpanoon liittyvien asiakirjojen ja toiminnan julkisuuteen on soveltuvin osin voimassa, mitä tapaturmavakuutuslain 64 h §:ssä säädetään.

Sen lisäksi, mitä viranomaisten toiminnan julkisuudesta annetun lain 24 §:n 1 momentin 20 kohdassa säädetään, salassa

pidettäviä ovat myös sellaiset tämän lain toimeenpanoon liittyvät asiakirjat ja tiedot, jotka koskevat työnantajan taloudellista asemaa.

22 g § (19.5.2006/363)

Tekninen käyttöyhteys

Vakuutuslaitoksella, Valtiokonttorilla, Tapaturmavakuutuslaitosten liitolla sekä 22 b §:n 2 momentissa, 24 d §:ssä ja 24 e §:n 1 ja 3 momentissa mainituilla on sen lisäksi, mitä viranomaisten toiminnan julkisuudesta annetun lain 29 §:n 3 momentissa säädetään, oikeus antaa Työttömyysvakuutusrahastolle teknisen käyttöyhteyden avulla tiedot, jotka sillä on tämän lain nojalla oikeus saada. (21.12.2007/1352)

Tässä pykälässä tarkoitetun teknisen käyttöyhteyden avulla saa antaa myös salassa pidettäviä tietoja ilman sen suostumusta, jonka etujen suojaamiseksi salassapitovelvollisuus on säädetty.

Ennen teknisen käyttöyhteyden avaamista tietojen pyytäjän on esitettävä käyttöyhteyden avaajalle selvitys siitä, että tietojen suojauksesta huolehditaan asianmukaisesti.

22 h § (24.4.2009/278)

Työttömyysvakuutusrahaston oikeus tietojen oma-aloitteiseen luovuttamiseen

Työttömyysvakuutusrahastolla on oikeus sen lisäksi, mitä viranomaisten toiminnan julkisuudesta annetussa laissa säädetään, salassapitosäännösten ja muiden tiedon saantia koskevien rajoitusten estämättä antaa omasta aloitteestaan palkkasumma- ja työttömyysvakuutusmaksutietoja työttömyysvakuutusmaksuvelvollista työnantajaa koskevine tunnistetietoineen:

- 1) lakisääteisen tapaturmavakuutuksen toimeenpanosta huolehtivalle vakuutuslaitokselle ja Tapaturmavakuutuslaitosten liitolle niiden laissa säädettyjen työttömyysvakuutusta tai tapaturmavakuutusta koskevien tehtävien hoitamiseksi, jos on syytä epäillä, että laissa vakuuttamistai maksuvelvolliseksi säädetty työnantaja tai muu maksuvelvollinen ei ole täyttänyt lakiin perustuvaa vakuuttamisvelvollisuuttaan tai siihen taikka lakiin perustuvaa maksuvelvollisuuttaan taikka velvollisuuttaan antaa työttömyysvakuutusmaksun tai tapaturmavakuutusmaksun määräämiseksi ja perimiseksi tarvittavia tietoja
- 2) Eläketurvakeskukselle ja lakisääteistä vakuutusta toimeenpanevalle eläkelaitokselle sille laissa säädettyjen tehtävien hoitamiseksi, jos on syytä epäillä, että laissa vakuuttamisvelvolliseksi säädetty työnantaja tai muu vakuuttamisvelvollinen ei ole täyttänyt lakiin perustuvaa vakuuttamis- tai maksuvelvollisuuttaan
- 3) Verohallinnolle, jos tiedot ovat välttämättömiä sille ennakoperintälaissa säädetyn valvontavelvollisuuden täyttämiseksi silloin, jos on syytä epäillä, että työnantaja ei ole täyttänyt ennakonpidätysvelvollisuuttaan.

Tämän pykälän nojalla saatuja salassa pidettäviä tietoja voidaan antaa edelleen rikosten selvittämistä ja syytteenpanoa varten. Tiedot tulee hävittää heti, kun niitä ei tarvita.

8 luku MAKSUOSUUKSIEN SIIRTO

23 §

Perusturvaan tilitettävä työttömyysvakuutusmaksukertymä

Työttömyysvakuutusrahasto tilittää asianomaisen ministeriön välityksellä palkansaajan työttömyysvakuutusmaksun kertymästä Kansaneläkelaitokselle työttömyysturvan peruspäivärahan ja työvoimapolitiittisen aikuiskoulutuksen perustukien rahoitukseen määrän, joka keskimäärin vastaa työttömyyskassoihin kuulumattomien työntekijöiden palkansaajan työttömyysvakuutusmaksuista kertyvää määrää. Vuosittain tilitettävän määrän vahvistaa asianomainen ministeriö pyydettyään lausunnon Työttömyysvakuutusrahastolta. Tilityksen määräämisestä ja suorittamisesta säädetään tarkemmin asetuksella.

8 a luku (30.12.2002/1301) TYÖNANTAJAN TYÖTTÖMYYSTURVAN OMAVASTUUMAKSU

24 § (21.12.2007/1352)

Maksuvelvollisuus

Työttömyysturvan omavastuumaksun on velvollinen maksamaan 12 §:ssä tarkoitettu työnantaja sekä valtion tilivirasto ja liikelaitos, jonka irtisanomisvuotta edeltäneen vuoden työttömyysvakuutusmaksun perusteena ollut palkkasumma tai sitä vastaava valtion tiliviraston tai liikelaitoksen palkkasumma on vähintään 1,5 miljoonaa euroa, jos:

- 1) työsuhteen irtisanomisesta johtuva työttömyys jatkuu niin, että henkilölle syntyy oikeus työttömyysturvalain 6 luvun 9 §:n 2 tai 3 momentin mukaisiin lisäpäiviin, tai
- 2) vuonna 1950 tai sen jälkeen syntyneellä henkilöllä työsuhteen irtisanomisesta johtuva 60 vuoden iän täyttämisen jälkeen alkanut oikeus työttömyyspäivärahaan jatkuu hänen täytettyään 63 vuotta tai hän on alkanut saada vanhuuseläkettä 62 vuotta täytettyään ja työttömyyspäiväraha on jatkunut vanhuuseläkkeelle siirtymiseen saakka.

Työnantaja ei ole velvollinen maksamaan omavastuumaksua, jos:

- 1) työsuhte on päättynyt ennen kuin henkilö on täyttänyt 56 vuotta
- 2) työsuhte on kestänyt alle kolme vuotta
- 3) työsuhte on irtisanottu työsopimuslain (55/2001) 7 luvun 2 §:n perusteella tai purettu työsopimuslain 8 luvun 1 §:n perusteella työntekijästä johtuvasta muusta kuin terveydellisestä syystä
- 4) työntekijä on työsuhteen päättymisen jälkeen täyttänyt uudelleen työttömyysturvalain 5 luvun 3 §:ssä tarkoitettua työssäoloehdon muun kuin alun perin irtisanoneen työnantajan palveluksessa tai
- 5) työntekijä on omasta aloitteestaan ja ilman työnantajan myötävaikutusta irtisanoutunut.

Mitä 1 ja 2 momentissa säädetään työsuhteesta, sovelletaan myös virkasuhteeseen.

Jos yrityksessä tapahtuneen järjestelyn ilmeisenä tarkoituksena on ollut kiertää omavastuumaksua koskevia säännöksiä, Työttömyysvakuutusrahasto voi määrätä maksun ennen mainittua järjestelyä vallinneen tilanteen mukaan. Yrityksessä järjestelyjä tehneen työnantajan on esitettävä selvitys siitä, että järjestelyyn ei ole ryhdytty siinä tarkoituksessa, että yritys vapautuisi omavastuumaksusta. Jos tällaista selvitystä ei esitetä, Työttömyysvakuutusrahaston on määrättävä maksu. Pyytäessään selvitystä yrityksessä tapahtuneesta järjestelystä Työttömyysvakuutusrahaston on ilmoitettava työnantajalle, että selvityksen antamatta jättäminen ei estä maksun määräämistä.

24 a § (21.12.2007/1352)

Omavastuumaksun määrä

Omavastuumaksun perusteena 24 §:n 1 momentin 1 kohdan tarkoittamissa tilanteissa on se etuusmenoa vastaava määrä, joka irtisanotulle työntekijälle tulisi ansiopäivärahan suuruisena maksettavaksi siitä lukien, kun hänen oikeutensa lisäpäiviin alkaa, siihen saakka, kunnes hän täyttää 63 vuotta, kuitenkin vähintään yhden vuoden etuusmenoa vastaava määrä.

Omavastuun perusteena 24 §:n 1 momentin 2 kohdassa tarkoitetuissa tilanteissa on se ansiopäivärahan suuruista etuusmenoa vastaava määrä, jolta ajalta irtisanotulle työntekijälle on maksettu työttömyysetuutta työsuhteen päättymisestä siihen saakka, kunnes hän täyttää 63 vuotta.

Täysimääräinen omavastuumaksu on 80 prosenttia 1 ja 2 momentissa tarkoitettu etuusmenosta. Täysimääräinen omavastuumaksu peritään, jos yrityksen 24 §:n 1 momentissa tarkoitettu palkkasumma on vähintään 24,0 miljoonaa euroa. Jos palkkasumma on tätä pienempi, omavastuumaksu alenee lineaarisesti siten, että omavastuumaksua ei peritä, jos palkkasumma on enintään 1,5 miljoonaa euroa.

24 b § (30.12.2002/1301)

Omavastuumaksun periminen ja palauttaminen

Omavastuumaksu peritään 24 §:n 1 momentin 1 kohdan mukaisesti lisäpäiväoikeuden alkaessa ja 24 §:n 1 momentin 2 kohdan mukaisesti irtisanotun työntekijän täytettyä 63 vuotta.

Työttömyysvakuutusrahasto palauttaa työnantajalle hakemuksesta sen osan lisäpäivien omavastuumaksusta, jota koskeva osa jää käyttämättä, jos:

- 1) työnantaja on tehnyt irtisanomansa lisäpäiviin oikeutetun henkilön kanssa toistaiseksi voimassa olevan työsopimuksen ja työntekijä on ollut sanotussa työssä vähintään vuoden; jos työnantaja irtisanoo työntekijän uudelleen, peritään omavastuumaksu heti työttömyyden alkaessa sen estämättä, mitä 24 §:n 2 momentin 1 kohdassa säädetään, tai
- 2) työnantajan irtisanoma henkilö on saanut vähintään vuoden ajan työnantajan järjestämän ja rahoittaman lisäeläkevakuutuksen perusteella vähintään 65 vuoden ikään saakka jatkuvaa vapaaehtoista lisäeläkettä tai muuta siihen rinnas-

tettavaa etuutta taikka lisäläkkeen eläkesovituksessa huomioon otettavaa eläkettä, minkä vuoksi henkilöllä ei ole oikeutta työttömyysetuuteen tai työttömyysetuus maksetaan vähennettynä. (24.4.2009/278)

Työttömyysvakuutusrahasto voi jättää omavastuumaksun perimättä, jos määrä on vähäinen.

24 c § (30.12.2002/1301)

Omavastuumaksua koskeva päätös

Työttömyysvakuutusrahasto antaa omavastuumaksun määräs- tä, palauttamisesta ja omavastuumaksun perimättä jättämisestä työnantajalle kirjallisen päätöksen. Ennen päätöksen antamista Työttömyysvakuutusrahaston tulee varata työnantajalle mahdollisuus esittää kirjallinen pyyntö omavastuumaksusta vapauttamiseksi sekä mahdollinen omavastuumaksusta vapauttamiseen liittyvä selvitys. Työntekijältä voidaan pyytää selvitys työsuhteen päättymisen syystä, mikäli tämä on asian ratkaisemiseksi tarpeen.

Päätöksen antamisessa noudatetaan soveltuvin osin mitä hallintomenettelylaissa (598/1982) säädetään.

Päätöksellä asetettu omavastuumaksu saadaan ulosottaa ilman tuomiota siten kuin verojen ja maksujen perimisestä ulosottotoi- min annetussa laissa säädetään. Jos maksua ei suoriteta mää- räajassa, viivästymisajalta on suoritettava vuotuista viivästys- korkoa korkolain 4 §:n 1 momentissa tarkoitetun korkokannan mukaan.

24 d § (21.12.2007/1352)

Oikeus tietojen saamiseen

Työttömyysvakuutusrahastolla ja tämän lain mukaisella muu- toksenhaakielimellä on oikeus saada salassapitosäännösten ja muiden tiedon saantia koskevien rajoitusten estämättä maksut- ta 24 §:ssä säädetyn maksuvelvollisuuden ratkaisemista ja toi- meenpanoa varten työnantajaa ja työntekijää koskevat välttä- mättömät tiedot:

- 1) valtion ja kunnan viranomaiselta sekä muulta julkisoikeu- delliselta yhteisöltä
- 2) Eläketurvakeskukselta, eläke- ja vakuutuslaitokselta sekä eläkesäätiöltä
- 3) työttömyyskassalta ja työpaikkakassalta sekä
- 4) työnantajalta.

Kansaneläkelaitoksella ja työttömyyskassalla on 1 momentis- sa tarkoitettu oikeus saada työnantajalta ne tiedot, jotka ovat välttämättömiä 24 e §:ssä säädetyn tietojenantovelvollisuuden täyttämiseksi.

24 e § (21.12.2007/1352)

Velvollisuus tietojen antamiseen

Työttömyyskassoilla ja Kansaneläkelaitoksella on velvollisuus ilmoittaa salassapitosäännösten ja muiden tiedon saantia ja luovutusta koskevien rajoitusten estämättä maksutta Työttö-

myysvakuutusrahastolle seuraavat tiedot 24 §:ssä tarkoitettusta henkilöstä:

- 1) työntekijää koskevat yksilöintitiedot
- 2) tiedot työssäolohtoon luetuista työsuhteista ja niitä kos- kevat työnantajien yksilöintitiedot
- 3) työttömyyspäivärahaa koskevat tiedot sekä
- 4) muut tiedot, jotka ovat välttämättömiä 24 §:ssä säädetyn maksuvelvollisuuden ratkaisemiseksi ja toimeenpanemiseksi.

Sosiaali- ja terveystieteiden ministeriön asetuksella voidaan antaa tarkem- pia säännöksiä 1 momentissa tarkoitetuista tiedoista sekä siitä, miten ja milloin ne on toimitettava.

Finanssivalvonnan ja Kansaneläkelaitoksen on annettava salas- apitosäännösten ja muiden tiedon luovuttamista koskevien rajoitusten estämättä maaliskuun ja syyskuun loppuun mennes- sä Työttömyysvakuutusrahastolle tiedot niistä henkilöistä, joi- den oikeus lisäpäiviin on alkanut edeltäneiden kuuden kuukau- den aikana siten, että tiedoista käy ilmi työntekijän henkilötun- nus ja muut yksilöintitiedot. Työttömyysvakuutusrahastolla on oikeus yhdistää ja käyttää näin saamia tietoja sille 10 §:n 2 momentissa säädetyn tehtävän hoitamista varten. Yhdistettyjä tietoja voidaan säilyttää siihen asti, kun edellä mainittu tehtä- vä on suoritettu. Yhdistettyjä tietoja ei saa luovuttaa edelleen. (19.12.2008/910)

9 luku ERINÄISIÄ SÄÄNNÖKSIÄ

25 § (21.12.2007/1352)

Muutoksenhaku

Työnantajan ja palkansaajan työttömyysvakuutusmaksujen ja niiden ennakoiden maksuunpanosta voidaan valittaa noudatta- en, mitä tapaturmavakuutuslain 53 a §:n 3 ja 11 momentissa sekä 53 b §:n 1 momentissa säädetään.

Työttömyysvakuutusrahaston omavastuumaksua koskevaan päätökseen tyytymätön saa hakea siihen muutosta työttö- myysturvan muutoksenhakulautakunnalta ja työttömyysturvan muutoksenhakulautakunnan päätökseen tyytymätön vakuutus- oikeudelta. Vakuutuslainsäätöä koskevaan päätökseen ei saa hakea muu- tosta valittamalla.

Muutoksenhaussa noudatetaan soveltuvin osin, mitä työttö- myysturvalain 12 ja 12 a luvussa säädetään.

26 § (30.12.2003/1375)

Maksujen vanhentuminen

Vakuutuslaitoksen on määrättävä työttömyysvakuutusmaksu edellä 21 §:n 2 momentissa tarkoitettujen vakuutuskauden päät- tymistä seuraavan kalenterivuoden aikana. Mikäli vakuutusmak- sua ei ole voitu määrätä tai se on määrätty virheellisin perus- tein, vakuutusmaksua ei voi määrätä sen jälkeen, kun viisi vuot- ta on kulunut edellisessä virkkeessä mainitun kalenterivuoden päättymisestä.

Työnantajan ja palkansaajan oikeus saada takaisin aiheettomasti suoritettu työttömyysvakuutusmaksu tai sen ennako vanhentuu kymmenen vuoden kuluttua sen maksupäivästä, jollei vanhentumista ole sitä ennen katkaistu. Vanhentuminen katkeaa siten kuin velan vanhentumisesta annetun lain (728/2003) 10 tai 11 §:ssä säädetään. Vanhentumisen katkaisemisesta alkaa kulu uusi viiden vuoden vanhentumisaika.

Ostavastuumaksun määrästä ei voi antaa päätöstä sen jälkeen, kun viisi vuotta on kulunut omavastuumaksun perimiselle 24 b §:n 1 tai 2 momentissa asetetusta ajankohdasta.

Lisäpäivien omavastuumaksun palautusta on haettava viiden vuoden kuluessa siitä, kun hakemus olisi voitu lain 24 b §:n 2 momentin mukaan aikaisintaan tehdä. Hakemuksen vireilletulo keskeyttää määräajan kulumisen. Palautettava omavastuumaksua koskeva saatava vanhentuu viiden vuoden kuluttua päätöksen antamisesta, jollei vanhentumista ole sitä ennen katkaistu. Vanhentuminen katkeaa siten kuin velan vanhentumisesta annetun lain 10 tai 11 §:ssä säädetään. Vanhentumisen katkaisemisesta alkaa kulu uusi viiden vuoden vanhentumisaika.

26 a § (19.5.2006/363)

Työttömyysvakuutusrekisteri

Työttömyysvakuutusrahasto pitää sille tässä laissa säädettyjen työttömyysvakuutusmaksuja koskevien asioiden hoitoa varten työttömyysvakuutusrekisteriä. Työttömyysvakuutusrekisteriin merkityt tiedot on säilytettävä 20 vuoden ajan siitä, kun ne on merkitty rekisteriin. Jollei tässä laissa toisin säädetä, rekisteriin talletettujen henkilötietojen salassapitoon ja luovuttamiseen sovelletaan viranomaisten toiminnan julkisuudesta annettua lakia sekä muuhun henkilötietojen käsittelyyn henkilötietolakia (523/1999).

26 b § (19.5.2006/363)

Rangaistussäännös

Työnantaja tai tämän edustaja, joka tahallaan laiminlyö 22 d §:n mukaisen tietojenantovelvollisuutensa tai antaa sen piiriin kuuluvan tiedon virheellisenä, on tuomittava, jollei teko, huomioon ottaen sen haitallisuus ja vahingollisuus sekä muut tekoon liittyvät seikat, ole kokonaisuutena arvostellen vähäinen tai teosta muualla laissa säädetä ankarampaa rangaistusta, työttömyysetuuksien rahoituksesta annetun lain mukaisen tietojenantovelvollisuuden rikkomisesta sakkoon.

Edellä 1 momentissa tarkoitetaan:

- 1) työnantajalla sitä, joka työsuhteessa taikka virka- tai siihen rinnastettavassa julkisoikeudellisessa palvelussuhteessa teettää työtä, sekä sitä, joka tosiasiallisesti käyttää työnantajalle kuuluvaa päätösvaltaa

- 2) työnantajan edustajalla työnantajana olevan oikeushenkilön lakimääräisen tai muun päättävän elimen jäsentä sekä sitä, joka työnantajan sijasta johtaa tai valvoo työtä.

Tässä pykälässä rangaistavaksi säädetystä työnantajan tai tämän edustajan menettelystä tuomitaan rangaistukseen se, jonka velvollisuuksien vastainen teko tai laiminlyönti on. Tätä arvioitaessa on otettava huomioon asianomaisen asema, hänen tehtäviensä ja toimivaltuuksiensa laatu ja laajuus sekä muutenkin hänen osuutensa lainvastaisen tilan syntyyn ja jatkumiseen.

26 c § (26.11.2010/1026)

Palkkasummarajojen tarkistaminen palkkakertoimella

Edellä 24 §:n 1 momentissa ja 24 a §:n 3 momentissa mainitut palkkasumat tarkistetaan vuosittain työntekijän eläkelain 96 §:n 1 momentissa tarkoitetulla palkkakertoimella. Palkkasumat vastaavat palkkakertoimen arvoa yksi (1,000) vuonna 2004.

27 §

Tarkemmat säännökset

Tarkemmat säännökset tämän lain toimeenpanosta annetaan asetuksella.

10 luku

VOIMAANTULO- JA SIIRTYMÄSÄÄNNÖKSET

28 §

Voimaantulo

Tämä laki tulee voimaan 1. päivänä syyskuuta 1998. Sitä sovelletaan työttömyysetuuksien rahoitukseen ja työttömyysvakuutusmaksuihin vuoden 1999 alusta. Vuoden 2006 työttömyysvakuutusmaksuja vahvistettaessa ei sovelleta lain 18 §:n 4 momenttia. (23.6.2005/460)

Ennen tämän lain voimaantuloa voidaan ryhtyä sen täytäntöönpanon edellyttämiin toimenpiteisiin.

29 §

Siirtymäsäännös

Sen estämättä, mitä muualla laissa säädetään, vuosilta 1993–1998 perittävät palkansaajan työttömyysvakuutusmaksut tilitetään Työttömyysvakuutusrahastolle. Palkansaajan työttömyysvakuutusmaksun tuoton käytöstä, tilityksen jakamisesta ja sosiaali- ja terveystieteiden oikeudesta velottaa Työttömyysvakuutusrahaston tiliä välittäessään palkansaajan työttömyysvakuutusmaksut työttömyyskassoille noudatetaan vuoden 2002 loppuun, mitä asianomaiselta vuodelta perittävästä palkansaajan työttömyysvakuutusmaksusta annetussa laissa säädetään.

ASETUS TYÖTTÖMYYSSETUUKSIEN RAHOITUKSESTA 30.12.1998/1176

Sosiaali- ja terveysministerin esittelystä säädetään työttömyys-etuuksien rahoituksesta 24. päivänä heinäkuuta 1998 annetun lain (555/1998) 23, 24 ja 27 §:n nojalla:

1 §

Perusturvaan tilittävä työttömyysvakuutusmaksukertymä

Sosiaali- ja terveysministeriö vahvistaa Työttömyysvakuutusrahaston Kansaneläkelaitokselle vuosittain tilittävän työttömyysvakuutusmaksukertymää koskevan määrän. Ennen vahvistamista ministeriön on pyydettävä Työttömyysvakuutusrahastolta lausunto.

Maksu määrätään siten, että palkansaajan työttömyysvakuutusmaksun seuraavan vuoden kertymäärä kerrotaan sillä prosenttiluvulla, joka vastaa työttömyyskassoihin kuulumattomien palkansaajien ja kaikkien palkansaajien palkkasummien suhdetta. Viimeksi mainitun prosenttiluvun ministeriö vahvistaa Tilastokeskuksen tietoihin perustuvan viimeisimmän tulonjakotilaston palveluaineiston tietojen perusteella.

Edellä 2 momentissa tarkoitettua seuraavan vuoden kertymääräviota määrättäessä otetaan huomioon edellisen vuoden vastaavan kertymäärän ja Työttömyysvakuutusrahaston tilinpäätöksen mukaisen toteutuneen palkansaajan työttömyysvakuutusmaksun kertymän erotus.

2 §

Tilityksen suorittaminen

Työttömyysvakuutusrahaston on suoritettava vahvistetun maksun perusteella kuukausittain tilityksen ennakkoa tasasuuruisina erinä.

Sosiaali- ja terveysministeriö vahvistaa ennakoiden määrän ja välittää ennakot Kansaneläkelaitokselle. Tässä tarkoituksessa sosiaali- ja terveysministeriöllä on oikeus veloittaa Työttömyysvakuutusrahaston tiliä ennakon mukaisilla määrillä kunkin kuukauden ensimmäisenä arkipäivänä.

3 § (21.12.2004/1259)

Palvelurahan määrän ilmoittaminen

Työntekijän on alkuvuodesta tai työsuhteen alkaessa ilmoitettava työnantajalleen se palvelurahan määrä, joka on veron perusteena. Työnantaja perii ilmoitetun määrän perusteella kuukausittain työntekijältä palkansaajan työttömyysvakuutusmaksun. Työnantajan on ilmoitettava palvelurahan määrä ennakko- vakuutusmaksun ja lopullisen palkkasumman yhteydessä tapaturmavakuutuslaitokselle, jos työnantajalla on tapaturmavakuutuslain (608/1948) mukainen vakuutus.

4 §

Työeläkelisämaksu Valtion Eläkerahastolle

Työttömyysvakuutusrahasto suorittaa vuosittain Valtion Eläkerahastolle sosiaali- ja terveysministeriön vahvistaman, Valtion Eläkerahastosta annetun lain (1372/1989) 3 §:n 2 momentissa tarkoitettua maksun ministeriön asettamassa määräajassa.

Maksu määrätään siten, että valtion palveluksessa olevien osalta työttömyys- ja koulutusajan huomioon ottamisesta aiheutuva vastuu ja kulut määritellään noudattaen, mitä työntekijän eläkelain (395/1961) 12 c §:ssä säädetään. Tästä määrästä Työttömyysvakuutusrahaston suoritettavaksi maksuksi on vahvistettava se määrä, joka vastaa Työttömyysvakuutusrahastolle asianomaisena vuonna tilitetyn palkansaajan työttömyysvakuutusmaksun tuoton osuutta koko tilitetystä työttömyysvakuutusmaksutuotosta siten, että palkansaajan työttömyysvakuutusmaksun tuotosta vähennetään vuotta 1998 aikaisempaan ajankohtaan kohdistuva kertymä.

5 §

Voimaantulo

Tämä asetus tulee voimaan 1. päivänä tammikuuta 1999.

Asetuksen 2 § on voimassa vuoden 1999 loppuun. Asetuksen 1 §:n 3 momenttia ei sovelleta määrättäessä vuoden 1999 työttömyysvakuutusmaksun kertymääräviota.

Muutossäädösten voimaantulo ja soveltaminen:

21.12.2004/1259: Tämä asetus tulee voimaan 1. päivänä tammikuuta 2005.

STM:N ASETUS TYÖTTÖMYYSVAKUUTUS- RAHASTOLLE OMAVASTUUMAKSUASIASSA ILMOITETTAVISTA TIEDOISTA 15.12.2008/1046

Sosiaali- ja terveysministeriön päätöksen mukaisesti säädetään työttömyysetuuksien rahoituksesta 24. päivänä heinäkuuta 1998 annetun lain (555/1998) 24 e §:n 2 momentin nojalla, sellaisena kuin se on laissa 1352/2007:

1 §

Työttömyysetuuksien rahoituksesta annetun lain 24 e §:n

1 momentissa tarkoitettuja tietoja ovat:

- 1) työntekijän henkilötunnus ja muut yksilöintitiedot
- 2) työsuhteen alkamis- ja päättymispäivämäärä, irtisanomisvuosi, työnantajan nimi, Y-tunnus ja tiedossa olevat yhteystiedot
- 3) peruspäivärahan saajan osalta työssäoloaikaan luetut kaudet ja palkkatiedot vastaavalta ajalta
- 4) työttömyyspäiväraha-ajan alkaessa henkilölle työttömyysturvalain perusteella määrätty korvaukseton määräaika ja päivärahan epääminen työnantajalta saadun taloudellisen etuuden vuoksi sekä taloudellisen edun määrä
- 5) kolme vuotta kestäneen työsuhteen päättymisen jälkeen maksettu ensimmäinen työttömyyspäiväraha-päivä
- 6) tieto siitä, että henkilö on työsuhteen päättymisen jälkeen täyttänyt uudelleen työttömyysturvalain 5 luvun 3 §:ssä tarkoitettua työssäoloaikaa muun kuin alun perin irtisanoineen työnantajan palveluksessa
- 7) alle kolme vuotta kestäneistä työsuhteista työssäoloaikaan sisältyvän pisimmän työsuhteen alkamis- ja päättymispäivämäärä
- 8) henkilölle maksettavan ansiopäivärahan suuruus
- 9) ensimmäisen lisäpäivän päivämäärä 24 §:n 1 momentin 1 kohdassa tarkoitettua henkilöstä
- 10) maksettujen työttömyysetuuksien yhteismäärä 24 §:n 1 momentin 2 kohdassa tarkoitettua henkilöstä vanhuuseläkettä tai 63 vuoden täyttämistä edeltäneeltä ajalta.

2 §

Työttömyyskassojen ja Kansaneläkelaitoksen on annettava Työttömyysvakuutusrahastolle 1 §:n 1–5 kohdassa tarkoitettut tiedot työttömyysetuuksien rahoituksesta annetun lain 24 §:n 1 momentissa tarkoitettua henkilöstä sen jälkeen, kun hän on tullut työttömyyspäivärahan hakijaksi ja tiedot ovat annettavissa. Edellä 1 §:n 6 kohdassa tarkoitettu tieto on ilmoitettava, jos henkilö täyttää ennakoilmoituksen antamisen jälkeen uuden työssäoloehdon.

Edellä 1 §:n 7–9 kohdassa tarkoitettut tiedot on ilmoitettava Työttömyysvakuutusrahastolle työttömyysturvalain 6 luvun 9 §:n 2 momentissa tarkoitettua lisäpäiväoikeuden alkaessa ja 1 §:n 10 kohdassa tarkoitettut tiedot 24 §:n 1 momentin 2 kohdassa tarkoitettua henkilön täytettyä 63 vuotta.

3 §

Tämä asetus tulee voimaan 1. päivänä tammikuuta 2009.

ASETUS TYÖTTÖMYYSVAKUUTUSRAHASTON OHJESÄÄNNÖSTÄ 27.11.1998/862

Sosiaali- ja terveysministerin esittelystä säädetään työttömyysetuuksien rahoituksesta 24. päivänä heinäkuuta 1998 annetun lain (555/1998) 9 §:n 2 momentin nojalla:

1 §

Työttömyysvakuutusrahasto, jäljempänä rahasto, on työnantajien ja palkansaajien rahoittama sosiaali- ja terveysministeriön valvonnassa oleva itsenäinen laitos, jonka tarkoituksena on työnantajien ja palkansaajien rahoitusosuuksien järjestäminen ja työttömyyskassojen tukeminen sekä muut työttömyysetuuksien rahoituksesta annetun lain (555/1998) mukaiset tehtävät.

2 §

Rahaston korkeinta päätäntävaltaa käyttää hallintoneuvosto, jossa on 18 jäsentä. Jäsenistä 12 edustaa työnantajia ja kuusi työntekijöitä. Hallintoneuvosto valitsee keskuudestaan kalenterivuodeksi kerrallaan puheenjohtajan ja varapuheenjohtajan, joista toisen tulee edustaa työnantajia ja toisen työntekijöitä. Puheenjohtajuus on vuorovuosin työnantajien ja työntekijöiden edustajilla.

Rahaston asioita hoitaa hallitus, jossa on 12 jäsentä. Hallintoneuvosto nimittää hallituksen siten, että 8 jäsentä edustaa työnantajia ja 4 työntekijöitä. Hallituksessa on puheenjohtaja ja varapuheenjohtaja, joista toisen tulee edustaa työnantajia ja toisen työntekijöitä. Puheenjohtajuus on vuorovuosin työnantajien ja työntekijöiden edustajilla. (18.12.2003/1155)

Hallintoneuvoston ja hallituksen puheenjohtajuus määräytyy siten, että samanaikaisesti toisen puheenjohtajana on työnantajien edustaja ja toisen työntekijöiden edustaja. (18.12.2003/1155)

Hallintoneuvoston ja hallituksen jäsenen esteellisyydestä on voimassa, mitä oikeudenkäymiskaarissa säädetään tuomarin esteellisyydestä. (18.12.2003/1155)

3 §

Valtioneuvosto nimittää rahaston hallintoneuvoston jäsenet siten, että seitsemän jäsentä nimitetään Elinkeinoelämän keskusliitto ry:n, kolme kunnallisen työmarkkinalaitoksen, yksi evankelis-luterilaisen kirkon sopimusvaltuuskunnan, yksi Maa-seudun Työnantajaliiton, kolme Suomen Ammattiliittojen Keskusjärjestö SAK ry:n, kaksi Toimihenkilökeskusjärjestö STTK ry:n ja yksi Akava ry:n asettamista ehdokkaista. (16.12.2004/1201)

Rahaston hallintoneuvoston jäsenten toimikausi on kolme vuotta.

Jos hallintoneuvoston jäsenen paikka vapautuu kesken toimikautta, täytetään hänen paikkansa toimikauden jäljellä olevaksi ajaksi.

Sosiaali- ja terveysministeriö määrää hallintoneuvoston jäsenten kokouspalkkiot ja matkakustannusten korvauserusteet.

4 §

Hallintoneuvoston varsinainen kokous pidetään kahdesti vuodessa, kevätkokous ennen toukokuun loppua ja syyskokous viimeistään lokakuussa.

Hallintoneuvoston ylimääräinen kokous pidetään, milloin hallintoneuvoston puheenjohtaja tai hallitus pitää sitä tarpeellisena taikka milloin vähintään kaksi hallintoneuvoston jäsentä sitä ilmoitetun asian vuoksi kirjallisesti pyytää. (18.12.2003/1155)

Kokouskutsu on toimitettava hallintoneuvoston jäsenille todisteellisesti viimeistään kahdeksan päivää ennen kokousta. Kutsussa on mainittava kokouksessa käsiteltävät asiat.

5 §

Hallintoneuvoston kokous on päätösvaltainen, milloin puheenjohtaja tai varapuheenjohtaja ja vähintään yhdeksän hallintoneuvoston jäsenistä on läsnä. Sekä työnantajien että työntekijöiden tulee tällöin olla edustettuna.

Hallintoneuvoston päätökseksi tulee se mielipide, jota jäsenten enemmistö on kannattanut.

Äänten mennessä tasan päätökseksi tulee se mielipide, jota kokouksen puheenjohtaja on kannattanut. Jos kysymys on vaalista ja äänet menevät tasan, ratkaistaan vaalin tulos arvalla.

Hallintoneuvoston kokouksesta tehdään pöytäkirja.

6 § (18.12.2003/1155)

Hallintoneuvoston kevätkokouksessa käsitellään seuraavat asiat:

- 1) esitellään tilinpäätös ja toimintakertomus edelliseltä kalenterivuodelta sekä tilintarkastajan lausunto rahaston hallinnosta ja tileistä
- 2) päätetään edellisen kalenterivuoden tilinpäätöksen vahvistamisesta

- 3) päätetään vastuuvapauden myöntämisestä hallitukselle ja toimitusjohtajalle tai muista toimenpiteistä, joihin rahaston hallinto ja tilit saattavat antaa aiheita
- 4) käsitellään muut kokouskutsussa mainitut asiat.

Hallintoneuvoston syyskokouksessa käsitellään seuraavat asiat:

- 1) vahvistetaan rahaston tulo- ja menoarvio seuraavaa kalenterivuotta varten sekä päätetään työttömyysvakuutuksesta annetun lain 18 §:n mukaisesta työttömyysvakuutusmaksujen määriä koskevasta hakemuksesta
- 2) määrätään hallituksen jäsenten ja tilintarkastajien palkkiot seuraavaksi kalenterivuodeksi
- 3) toimitetaan hallituksen puheenjohtajan ja varapuheenjohtajan sekä jäsenten vaali seuraavaksi kalenterivuodeksi
- 4) valitaan tilintarkastuslaisissa (936/1994) tarkoitettu hyväksytty tilintarkastaja ja varatilintarkastaja tai tilintarkastusyhteisö tarkastamaan tilikauden tilit ja hallinto
- 5) valitaan hallintoneuvoston puheenjohtaja ja varapuheenjohtaja seuraavaa kalenterivuotta varten; uusi hallintoneuvosto valitsee puheenjohtajan ja varapuheenjohtajan kalenterivuodeksi ensimmäisessä kokouksessaan
- 6) käsitellään muut kokouskutsussa mainitut asiat.

7 § (18.12.2003/1155)

Sen lisäksi, mitä edellä säädetään hallintoneuvoston tehtävistä, hallintoneuvoston tehtävänä on määrätä rahaston varojen sijoittamisesta noudatettavista periaatteista ja käsitellä ne hallitukselle kuuluvat asiat, jotka hallitus on asian laajakantoisuuden tai periaatteellisen merkityksen vuoksi siirtänyt hallintoneuvoston ratkaistavaksi.

8 §

Hallituksen tehtävänä on:

- 1) ratkaista ne rahaston toimialaan kuuluvat asiat, jotka eivät tämän asetuksen mukaan kuulu tai joita ei ole siirretty hallintoneuvoston käsiteltäviksi
- 2) päättää rahaston varojen sijoittamisesta tämän asetuksen ja hallintoneuvoston vahvistamien periaatteiden mukaisesti
- 3) nimetä rahaston toimitusjohtaja, ottaa ja vapauttaa rahaston muut toimihenkilöt sekä määrätä heidän tehtävänhoitonsa ehdot (18.12.2003/1155)
- 4) sopia Tapaturmavakuutuslaitosten liiton kanssa työttömyysvakuutusmaksusta kertyvien varojen tilittämisestä rahastolle sekä rahaston suoritettavien maksuunpano-, perimis- ja tilityskulujen korvaamisperusteista
- 5) laatia vuosittain rahaston talousarvio sekä rahaston tilinpäätös ja toimintakertomus (18.12.2003/1155)
- 6) kantaa ja vastata rahaston puolesta sekä
- 7) päättää muista rahastolle kuuluvista tai säädetyistä tehtävistä, jotka eivät kuulu hallintoneuvoston ratkaistaviksi.

9 § (18.12.2003/1155)

Hallitus kokoontuu puheenjohtajan kutsusta. Hallitus on päätösvaltainen, kun puheenjohtaja tai varapuheenjohtaja ja

vähintään kuusi jäsentä on kokouksessa läsnä. Sekä työnantaji- en että työntekijöiden tulee tällöin olla edustettuina.

Asioiden käsittelyssä hallituksen kokouksessa noudatetaan sovel- tuvin osin, mitä edellä säädetään hallintoneuvoston kokouksesta.

Hallituksen kokouksesta tehdään pöytäkirja.

10 § (18.12.2003/1155)

Rahaston nimen kirjoittaa hallituksen puheenjohtaja yksin ja hallituksen antaman valtuutuksen mukaisesti hallituksen jäsen, toimitusjohtaja tai rahaston toimihenkilö yksin.

11 §

Rahaston tilikausi on kalenterivuosi ja sen kirjanpidossa on nou- datettava soveltuvin osin kirjanpitolakia. Tilinpäätös on jätettä- vä tilivuotta seuraavan huhtikuun 15. päivään mennessä tilin- tarkastajille, joiden tulee antaa lausuntonsa huhtikuun loppuun mennessä.

12 §

Rahaston varat on sijoitettava tuloa tuottavasti ja turvaavasti ottaen huomioon rahaston maksuvalmius.

13 § (18.12.2003/1155)

Hallituksen jäsen tai rahaston toimihenkilö on velvollinen kor- vaamaan vahingon, jonka hän tahallisesti tai törkeällä huolimattomuudella on rahastolle aiheuttanut. Jos vahinko on useamman aiheuttama, jokainen vastaa siitä omasta ja toistensa puolesta.

14 §

Rahaston tulee toimittaa vuosittain kahden kuukauden kules- sa tilinpäätöksen vahvistamisesta sosiaali- ja terveysministeriölle tämän ohjeiden mukainen kertomus toiminnastaan ja tilastaan.

Rahaston tulee antaa sosiaali- ja terveysministeriön määrää- mässä kohtuullisessa ajassa sille toiminnastaan muitakin tietoja, jotka ovat tarpeen säädettyä valvontaa varten. Ministeriöllä on oikeus muullakin tavoin tarkastaa rahaston toimintaa.

Rahaston tulee toimittaa Vakuutusvalvontavirastolle tilinpäätös ja tilintarkastajan lausunto tilivuotta seuraavan kesäkuun lop- puun mennessä sekä antaa muut Vakuutusvalvontaviraston pyy- tämät valvontaa varten tarpeelliset tiedot. (18.12.2003/1155)

15 §

Tämä asetus tulee voimaan 1. päivänä joulukuuta 1998.

Ennen asetuksen voimaantuloa voidaan rahaston hallintoneu- vosto nimittää 3 §:n mukaisesti ja ryhtyä muihin asetuksen täy- täntöönpanon edellyttämiin toimenpiteisiin. Työttömyyskasso- jen keskuskassan toimielimet toimivat siihen saakka, kun rahas- ton vastaavat toimielimet on nimitetty. Poiketen siitä, mitä säädetään 4 §:n 1 momentissa, voidaan hallintoneuvoston syys- kokous vuonna 1998 pitää joulukuussa.

Muutossäädösten voimaantulo ja soveltaminen:

18.12.2003/1155: Tämä asetus tulee voimaan 1. päivänä tammikuuta 2004.

16.12.2004/1201: Tämä asetus tulee voimaan 1. päivänä tammikuuta 2005.

Työttömyysvakuutusrahaston hallintoneuvoston jäseniä ase- tuksen voimaan tulon jälkeen ensimmäistä kertaa nimitettäes- sä Elinkeinoelämän keskusliitto ry:n edustajat nimitetään Teol- lisuuden ja Työnantajien Keskusliiton sekä Palvelutyönantajien ennen asetuksen voimaan tuloa asettamista ehdokkaista.

Ennen asetuksen voimaantuloa voidaan ryhtyä asetuksen täy- täntöönpanon edellyttämiin toimenpiteisiin.

VALTIONEUVOSTON ASETUS TYÖTTÖMYYSKASSALAIN TÄYTÄNTÖÖNPANOSTA 22.3.2001/272

Valtioneuvoston päätöksen mukaisesti, joka on tehty sosiaali- ja terveysministeriön esittelystä, säädetään 24. päivänä elokuuta 1984 annetun työttömyyskassalain (603/1984) 61 §:n nojalla:

Työttömyyskassoille maksettavat ennakot

1 §

Työttömyyskassan on vuosittain lokakuun 15. päivään mennessä toimitettava Työttömyysvakuutusrahastolle perusteltu arvio työttömyyskassalle seuraavana vuonna maksettavista työttömyyskassalain (603/1984) 7 luvun ja julkisesta työvoimapalvelusta annetun lain (1295/2002) 9 luvun 7 §:n mukaisista rahoitusosuuksista, työttömyyskassan seuraavaa vuotta koskeva talousarvio sekä muut Työttömyysvakuutusrahaston määräämät selvitykset. (18.12.2003/1156)

Työttömyysvakuutusrahasto maksaa työttömyyskassalle kuukausittain rahoitusosuuksien ennakkoa tasasuuruksina erinä 1 momentissa tarkoitettua rahoitusosuuksien yhteismäärästä.

Julkisesta työvoimapalvelusta annetussa laissa tarkoitettujen opintososiaalisten etuuksien ennakosta maksetaan kuitenkin yksi kahdeksasosa tammikuussa ja loput kuukausittain tasasuuruksina erinä. Työttömyyskassan toimiala ja sen kausivaihtelut huomioon ottaen Työttömyysvakuutusrahasto voi työttömyyskassan esityksestä maksaa ennakot edellä mainitusta poiketen. (18.12.2003/1156)

Jos Työttömyysvakuutusrahaston arvion mukaan työttömyyskassan ennakkoja koskevaa esitystä ei voida pitää perusteltuna, se voi maksaa ennakot poiketen siitä, mitä 1 ja 2 momentissa säädetään.

2 § (18.12.2003/1156)

Työttömyysvakuutusrahaston tulee maksaa kuukausittaiset ennakot työttömyyskassalle siten, että valtionosuus ja kolmasosa Työttömyysvakuutusrahaston osuudesta maksetaan viimeistään kunkin kuukauden ensimmäisenä pankkipäivänä ja kaksi kolmasosaa Työttömyysvakuutusrahaston osuudesta maksetaan viimeistään kunkin kuukauden 15. päivänä.

3 § (18.12.2003/1156)

Työttömyysvakuutusrahasto voi tarkistaa työttömyyskassalle maksettavia ennakkoja, jos niiden perusteet ovat muuttuneet. Työttömyysvakuutusrahasto voi myös määrätä työttömyyskassan palauttamaan liikaa maksettujen ennakkojen määrän.

Rahoitusosuuksien vahvistaminen

4 § (20.12.2007/1355)

Työttömyyskassan on toimitettava kultakin kalenterivuodelta työttömyyskassalain 7 luvun mukaisia rahoitusosuuksia koskeva hakemus Vakuutusvalvontavirastolle seuraavan vuoden huhtikuun loppuun mennessä. Hakemukseen on liitettävä työttömyyskassan hallituksen antama toimintakertomus ja tilinpäätös, tilintarkastuskertomus sekä muut Vakuutusvalvontaviraston määräämät selvitykset.

Sosiaali- ja terveysministeriö vahvistaa työttömyyskassoille maksettavat rahoitusosuudet Vakuutusvalvontaviraston esityksestä. Ministeriön on toimitettava rahoitusosuuksien määriä koskevat päätöksensä tiedoksi Työttömyysvakuutusrahastolle, jonka tulee ottaa päätökset huomioon työttömyyskassoille maksettavissa ennakoissa siten kuin 5 §:ssä säädetään.

5 § (20.12.2007/1355)

Sosiaali- ja terveysministeriön vahvistettua työttömyyskassan rahoitusosuudet liikaa maksetut ennakot vähennetään seuraavan vuoden ennakkomaksuista. Jos ennakoita on maksettu vahvistettuja rahoitusosuuksia vähemmän, lopullisten rahoitusosuuksien ja maksettujen ennakoiden välinen erotus maksetaan työttömyyskassalle lisämaksuna.

Valtionosuus Työttömyysvakuutusrahastolle

6 § (20.12.2007/1355)

Työttömyysvakuutusrahaston on vuosittain viimeistään 10. päivänä marraskuuta toimitettava sosiaali- ja terveysministeriölle arvio työttömyyskassoille seuraavana vuonna maksettavista valtionosuuksista. Sosiaali- ja terveysministeriö vahvistaa Työttömyysvakuutusrahastolle seuraavana vuonna maksettavat ennakot Työttömyysvakuutusrahaston arvion perusteella enintään valtion talousarviossa sanottuihin tarkoituksiin osoitettujen määrärahojen suuruksina. Ennakot on vahvistettava viimeistään kunkin vuoden joulukuun 1. päivänä. Samalla ministeriö vahvistaa arvion kulumassa olevan vuoden valtion lopullisen suorituksen määrästä. Sanotun arvion ja kulumassa olevalle vuodelle vahvistettujen valtionosuuksien ennakoiden erotus otetaan huomioon vuoden viimeisen ennakkoerän maksamisen yhteydessä tai kulumassa olevan vuoden loppuun mennessä.

Sosiaali- ja terveysministeriö maksaa Työttömyysvakuutusrahastolle ennakkoa kuukausittain tasasuuruksina erinä, jollei Työttömyysvakuutusrahaston esityksestä muuta johdu.

7 § (20.12.2007/1355)

Jos Työttömyysvakuutusrahasto on 3 §:n mukaisesti tarkistanut ennakoita tai Työttömyysvakuutusrahaston arvion mukaan tarve työttömyyskassoille maksettavien ennakoiden tarkistukseen on olemassa, on Työttömyysvakuutusrahaston tehtävä esitys sosiaali- ja terveysministeriölle valtionosuuksien ennakoiden määrän tarkistamisesta, jos valtionosuutta vastaavien ennakoiden muutos on olennainen. Ministeriö voi omasta aloitteestaan tarkistaa Työttömyysvakuutusrahastolle maksettavaa ennakkoa,

jos valtionosuuden ennakon maksamisen perusteet ovat olennaisesti muuttuneet.

8 § (20.12.2007/1355)

Sosiaali- ja terveysministeriö vahvistaa Työttömyysvakuutusrahastolle suoritettavan valtionosuuden määrän viipymättä, kun työttömyyskassojen rahoitusosuuksia koskevat päätökset on 4 §:n 2 momentin mukaisesti toimitettu tiedoksi Työttömyysvakuutusrahastolle.

Työttömyysvakuutusrahastolle maksetun valtionosuuden ennakon ja vahvistetun valtionosuuden erotus maksetaan tai palautetaan vahvistamista seuraavan kalenterikuukauden loppuun mennessä.

Jäsenmaksu ja tasoitusrahasto

9 §

Hakiessaan jäsenmaksun vahvistamista Vakuutusvalvontavirastolta työttömyyskassan on liitettävä hakemukseensa seuraavaa vuotta koskeva talousarvio sekä laskelma jäsenmaksun riittävydestä huomioon ottaen työttömyyskassan maksamat etuudet, hallintokulut ja siirrot tasoitusrahastoon.

10 §

Vakuutusvalvontavirasto määrää työttömyyskassan tasoitusrahaston vähimmäis- ja enimmäismäärän suuruuden ottaen huomioon työttömyyskassan omalla vastuulla olevat etuudet ja hallintokustannukset.

Työttömyyskassojen tukikassa

11 §

Vakuutusvalvontaviraston vahvistama tukikassan jäsenmaksu kerätään kunkin vuoden marraskuun loppuun mennessä sen jäsenmäärän mukaan, jonka perusteella palkansaajakassalle on viimeksi myönnetty rahoitusosuutta hallintokuluihin.

12 §

Työttömyyskassalain 22 §:n 2 momentissa tarkoitettu tukikassan varoista maksettava osuus maksetaan palkansaajakassalle kultakin kalenterivuodelta kuukauden kuluessa siitä, kun Vakuutusvalvontavirasto on esittänyt tukikassalle suoritusta varten tarvittavat tiedot.

13 §

Tukikassan varoja voidaan yhden kalenterivuoden aikana käyttää enintään puolet siitä määrästä, mikä tukikassalle oli vuoden alussa.

14 §

Tukikassan varat on sijoitettava tuloa tuottavasti siten, ettei maksuvalmius vaarannu.

15 §

Tukikassan hallintoelimiä ovat tukikassan kokous ja hallitus. Lisäksi tukikassalla voi olla valtuuskunta siten kuin 17 §:ssä säädetään.

16 §

Tukikassan ylintä päätösvaltaa käyttää tukikassan kokous.

Tukikassan kokous on jäsenkassojen kokous tai, milloin säännöissä niin määrätään, edustajiston kokous.

Tukikassan varsinainen kokous on pidettävä säännöissä määrättyin välein, vähintään joka viides vuosi.

17 §

Tukikassan säännöissä voidaan määrätä, että tukikassan kokoukselle kuuluvia tehtäviä hoitaa tukikassan kokouksen valitsema valtuuskunta.

Hallituksen jäsen ei saa olla edustajiston tai valtuuskunnan jäsen.

18 §

Tukikassan hallituksessa on vähintään kolme ja enintään seitsemän jäsentä.

Päätöksen allekirjoittaminen

19 §

Työttömyyskassan päätös on allekirjoitettava kassan hallituksen määräämällä tavalla. Jos päätös annetaan automaattista tietojenkäsittelyä tai muutoin ainakin osittain painomenetelmää käyttäen aikaan saatuna asiakirjana, voidaan allekirjoitus merkitä siihen koneellisesti.

Voimaantulo

20 §

Tämä asetus tulee voimaan 1. päivänä huhtikuuta 2001.

Tällä asetuksella kumotaan työttömyyskassalain täytäntöönpanosta 2. päivänä marraskuuta 1984 annettu asetus (743/1984) siihen myöhemmin tehtyine muutoksineen.

Vuoden 2000 rahoitusosuuksia haettaessa voidaan 4 §:n 1 momentista poiketen hakemus tehdä toukokuun loppuun mennessä. Sovellettaessa 1 §:n 2 momenttia vuonna 2001 kuukausittaiset ennakot maksetaan siten kuin sosiaali- ja terveysministeriö ja Työttömyysvakuutusrahasto on ne sanotulle vuodelle vahvistanut. Jos työttömyyskassa ei ole hakenut kuukausittaisia ennakkoa, on sen toimitettava Työttömyysvakuutusrahastolle vuotta 2001 koskeva arvio huhtikuun 2001 loppuun mennessä. Sovellettaessa 6 §:ää vahvistetaan Työttömyysvakuutusrahastolle vuonna 2001 maksettavat ennakot asetuksen voimaan tullessa siten, että valtion talousarvion asianomaisesta määrärahasta on vähennetty työttömyyskassoille jo maksetut ennakot. Vahvistettaessa vuodelta 2000 maksettavia rahoitusosuuksia menetellään

työttömyyskassoille vuonna 2000 maksettujen valtionosuuksien ennakoiden ja vahvistettujen valtionosuuksien yhteenlasketun erotuksen osalta siten kuin 8 §:n 2 momentissa säädetään.

Muutossäädösten voimaantulo ja soveltaminen:

18.12.2003/1156: Tämä asetus tulee voimaan 1. päivänä tammikuuta 2004.

Ennen asetuksen voimaantuloa voidaan ryhtyä asetuksen täytäntöönpanon edellyttämiin toimenpiteisiin.

20.12.2007/1355: Tämä asetus tulee voimaan 1. päivänä tammikuuta 2008.

TYÖTTÖMYYSKASSALAKI 24.8.1984/603

19 a § (24.7.1998/556)

Jäsenmaksujen tasaus

Eri aloilla vallitsevan työttömyysrasituksen tasoittamiseksi Työttömyysvakuutusrahasto suorittaa jäsenmaksujen tasausta rahaston hallintoneuvoston vuosittain päättämän määrän niille palkansaajakassoille, joiden maksamien työttömyysetuuspäivien lukumäärä on edellisenä vuonna ylittänyt olennaisesti kassojen jäsentä kohti lasketut keskimääräiset työttömyysetuuspäivät. Jäsenmaksun tasausta määrättäessä voidaan ottaa huomioon myös työttömyyskassan tasotusrahaston määrä. Jäsenmaksun tasaukseen voidaan vuosittain käyttää enintään määrä, mikä vastaa 0,75 prosenttia työttömyyskassojen kalenterivuotena maksamista etuuksista. Kassalle voidaan suorittaa ennakkoa jäsenmaksujen tasaukseen.

Työttömyysvakuutusrahasto määrää ne perusteet, joiden mukaan 1 momentissa tarkoitettu jäsenmaksujen tasaus maksetaan kassoille. (3.11.2000/913)

Jäsenmaksujen tasauksesta säädetään tarkemmin asetuksella.

PALKKATURVALAKI 27.11.1998/866

31 §

Rahoitus

Työttömyysetuuksien rahoituksesta annetussa laissa (555/1998) tarkoitettun Työttömyysvakuutusrahaston on maksettava valtiolle työntekijöille palkkaturvana maksettujen määrien ja työnantajilta perittyjen pääomamäärien erotus vuosittain jälkikäteen asianomaisen ministeriön lähettämän laskun mukaisesti. Tästä erotuksesta on kuitenkin vähennettävä työnantajilta tai muilta maksuvelvollisilta 19 §:n nojalla perimättä jätetyt määrät. Maksun viivästyessä sille on maksettava viivästyskorkoa 16 prosenttia.

33 §

Voimaantulo

Tämä laki tulee voimaan 1. päivänä tammikuuta 1999.

Tällä lailla kumotaan 10. päivänä elokuuta 1973 annettu palkkaturv laki (649/1973) siihen myöhemmin tehtyine muutoksineen.

TAPATURMAVAKUUTUSLAKI 20.8.1948/608

1 luku

YLEISIÄ SÄÄNNÖKSIÄ

1 § (28.12.1962/677)

Sillä, joka sopimuksen perusteella, työntekijänä, vastikkeetta tekee työtä toiselle, työnantajalle, tämän johdon ja valvonnan alaisena, on oikeus saada korvausta työtaturmasta, sen mukaan kuin tässä laissa säädetään. Vastikkeeksi katsotaan jokainen etu, jolla on taloudellista arvoa.

Työntekijää kohdanneesta työtaturmasta suoritetaan korvausta myös hänen omaisilleen sekä hautausapua, niin kuin tässä laissa säädetään.

Mitä 1 ja 2 momentissa on sanottu, koskee myös johtavassa asemassa olevaa osakeyhtiön toimihenkilöä ja muussa yrityksessä tai yhteisössä johtavassa asemassa olevaa henkilöä, ei kuitenkaan, jos johtavassa asemassa oleva osakeyhtiön toimihenkilö joko yksin tai yhdessä perheenjäsentensä kanssa omistaa enemmän kuin puolet yhtiön osakepääomasta tai muussa yrityksessä tai yhteisössä johtavassa asemassa olevalla henkilöllä on katsottava olevan yrityksessä tai yhteisössä sanottua vastaava määräamisvalta. Samoin koskee, mitä 1 ja 2 momentissa on sanottu, niin ikään työntekijöitä, jotka yhteisesti työkontana ovat sitoutuneet työnantajan johdon ja valvonnan alaisena tekemään jonkin työn, sekä heidän työnantajan suostumuksella avuksensa työhön ottamiaan työntekijöitä.

Sillä, joka tämän lain mukaan voi saada korvausta työtaturmasta, on oikeus saada tämän lain mukaista korvausta myös ammattitaidista, sen mukaan kuin siitä on erikseen säädetty.

1 a § (23.12.1998/1132)

Tätä lakia sovelletaan myös sellaiseen työntekijään, jonka suomalaisen työnantaja on Suomesta lähettänyt ulkomaille työhön samalle työnantajalle. Sama koskee työntekijää, jonka suomalainen yritys on lähettänyt ulkomaille työhön tämän yrityksen kanssa samaan taloudelliseen kokonaisuuteen kuuluvaan ulkomaiseen emon-, tytär- tai sisaryritykseen, jos työntekijän työsuhde lähettäneeseen yritykseen jatkuu ulkomailta työskentelyn ajan.

9 §

Valtiolla ei ole tässä laissa säädettyä vakuuttamisvelvollisuutta, mutta valtion varoista on valtion työssä sattuneen tapaturman johdosta tämän lain mukaan suoritettava korvaus.

3 luku

VAKUUTUSLAITOKSET SEKÄ NIIDEN JA VAKUUTUKSENOTTAJAN VÄLISET OIKEUDELLISET SUHTEET

29 § (8.6.2001/483)

Tämän lain mukaisen vakuutuksen voi myöntää sellainen vakuutusyhtiö, jolla on oikeus harjoittaa vakuutusyhtiölain (521/2008) tai ulkomaisista vakuutusyhtiöistä annetun lain (398/1995) mukaan vakuutusluokista annetun lain (526/2008) 2 §:n 1 momentissa mainittua vahinkovakuutusluokan 1 mukaista vakuutusta Suomessa. (29.12.2009/1639)

Vakuutusyhtiön, joka aikoo harjoittaa tämän lain mukaista vakuutusta Suomessa, on viimeistään kaksi kuukautta ennen toiminnan aloittamista ilmoitettava siitä Tapaturmavakuutuslaitosten liitolle.

Vakuutusyhtiölaissa tarkoitettuun vakuutusyhtiöön sovelletaan tämän lain mukaisen vakuutusliikkeen osalta vakuutusyhtiölakia ja ulkomaiseen vakuutusyhtiöön ulkomaisista vakuutusyhtiöistä annettua lakia, jollei tästä laista muuta johdu.

34 § (22.12.1993/1470)

Työnantajan yritystään tai työtään varten ottaman vakuutuksen katsotaan koskevan kaikkia hänen työntekijöitään, jollei yrityksen määrättyä osaa tai määrättyä työtä varten ole otettu eri vakuutusta. Jos työnantaja osoittaa, että 1 a §:ssä tarkoitettun työntekijän työskentely ulkomailla ei ole enää tilapäistä, vakuutuslaitos voi työnantajan hakemuksesta päätöksellä vahvistaa, että työntekijä ei kuulu työnantajan vakuutukseen sen jälkeen, kun työskentely ulkomailla on jatkunut yli kaksi vuotta. Päätös tulee voimaan sen lainvoimaiseksi tuloa seuraavan kalenterivuoden alusta.

36 § (20.12.1996/1204)

Työnantaja, jonka työssä olevat työntekijät on vakuutettava mutta jonka on todettu laiminlyöneen vakuuttamisvelvollisuutensa, on velvollinen suorittamaan Tapaturmavakuutuslaitosten liitolle maksun, joka vastaa kohtuulliseksi katsottavaa vakuutusmaksua enintään nelinkertaisena siltä ajalta, jota laiminlyönti koskee, ei kuitenkaan pitemmältä ajalta kuin kulumassa olevalta ja kolmelta viimeksi kuluneelta kalenterivuodelta.

37 § (23.8.2002/723)

Työnantaja on velvollinen antamaan vakuutusta tehtäessä sekä sen jälkeen vuosittain vakuutusyhtiölle vakuutusmaksun määräämistä ja vakuutuksen hoitoa varten välttämättömät tiedot toimialastaan, teettämänsä työn määrästä ja maksamistaan palkoista työn laaduttain, yrityksen omistussuhteista sekä 35 §:n 5 momentissa tarkoitettua työturvallisuustyötä. Valtioneuvoston asetuksella voidaan antaa tarkempia säännöksiä tietojen sisällöstä sekä siitä, milloin ja missä muodossa tiedot on toimitettava. (24.6.2010/647)

Jos vakuutuslaitos ei ole voinut määrätä työnantajan maksettavaksi vakuutusmaksua 35 ja 35 a §:n mukaisesti tai jos työnantajan vakuutusmaksu on määrätty liian alhaiseksi sen vuoksi, että työnantaja on laiminlyönyt 1 momentissa säädettyjen tietojen antamisen tai on antanut tiedot virheellisinä, vakuutuslaitoksella on oikeus määrätä 35 §:n säännökset huomioon ottaen työnantajalle arvioidun vastuun perusteella kohtuullisena pidettävä vakuutusmaksu enintään nelinkertaisena ajalta, jota laiminlyönti tai virheelliset tiedot koskevat. Näin määrätystä vakuutusmaksusta vähennetään työnantajan viimeksi mainitulta ajalta aikaisemmin suorittama vakuutusmaksu. (30.12.2003/1373)

5 luku (30.12.2010/1317) MUUTOKSENHAKU

53 a § (30.12.2010/1317)

Muutoksenhakuoikeus

Asianosainen, joka ei tyydy vakuutuslaitoksen päätökseen, saa hakea siihen muutosta tapaturma-asioiden muutoksenhakulautakunnalta kirjallisella valituksella. Asianosainen, joka ei tyydy tapaturma-asioiden muutoksenhakulautakunnan päätökseen, saa hakea siihen muutosta vakuutus oikeudelta kirjallisella valituksella.

Vakuutus oikeuden päätökseen, jos siinä on ratkaistu kysymys siitä, oikeuttaako ruumiinvamma, sairaus tai kuolema tämän lain mukaiseen korvaukseen tai siitä, kenen on korvaus suoritettava, sekä vakuutus oikeuden perustevalituksen antamaan päätökseen saa hakea muutosta korkeimmalta oikeudelta valittamalla, jos korkein oikeus oikeudenkäymiskaaren 30 luvun 3 §:n nojalla myöntää valitusluvan.

53 c § (30.12.2010/1317)

Perustevalitus

Asianosainen, joka katsoo, että tämän lain perusteella määrätyn maksun maksuunpano on ollut lain tai sopimuksen vastainen, saa tehdä siitä kirjallisen perustevalituksen tapaturma-asioiden muutoksenhakulautakunnalle kahden vuoden kuluessa sitä seuraavan vuoden alusta, jona saaminen on määrätty tai maksuunpantu. Jos sellainen valitus tehdään ulosmittauksen johdosta, sovelletaan lisäksi, mitä verojen ja maksujen täytäntöönpanosta annetussa laissa (706/2007) säädetään perustevalituksesta.

Asianosainen, joka ei tyydy tapaturma-asioiden muutoksenhakulautakunnan 1 momentissa tarkoitettussa asiassa antamaan päätökseen, saa hakea siihen muutosta vakuutusoikeudelta kirjallisella valituksella.

7 luku VAPAAEHTOINEN VAKUUTUS

57 § (18.6.1971/512)

Suomessa asuvalla henkilöllä on oikeus saada vakuutetuksi itsensä sekä ne perheensä jäsenet ja muut hänen työssään olevat henkilöt, jotka tämän lain mukaan eivät ole pakollisesti vakuutuksessa, ja siten turvata itselleen ja mainituille henkilöille oikeus työssä sattuneen tapaturman johdosta tämän lain mukaan myönnettäviin etuihin. (23.12.1998/1132)

Työnantajalla on oikeus lisäksi saada tämän lain mukaan vakuutettu henkilö vakuutetuksi muissakin kuin 4 §:ssä tarkoitettuisa olosuhteissa sattuneen tapaturman varalta. Vakuutusta ei kuitenkaan voi saada 4 §:n 2 momentin 7 kohdassa tarkoitettua kipeytymisen eikä 4 a §:ssä tarkoitettua pahoinpitelystä tai muusta toisen henkilön tahallisesta teosta aiheutuneen vamman tai sairauden varalta. (30.12.2002/1314)

Edellä 2 momentissa tarkoitettua tapaturman varalta työnantajalla on oikeus saada myös vakuutus, jonka perusteella tulevista korvauksista ja niiden saamisen edellytyksistä sekä korvaukseen oikeutetuista säädetään asetuksella. Sanotun vakuutuksen perusteella ei ole oikeutta korvaukseen, jos saman tapaturman johdosta on suoritettava muun lain nojalla tämän lain mukaan määräytyvää korvausta.

Suomalaisella yrityksellä on oikeus saada vakuutetuksi 1 momentin mukaisesti:

- 1) sellainen ulkomaille lähetetty työntekijä, joka ei 1 a §:n mukaan ole pakollisesti vakuutettava ja joka työskentelee ulkomaille samaan taloudelliseen kokonaisuuteen kuuluvan emo-, tytär- tai sisaryrityksen palveluksessa taikka sellaisen muun yrityksen palveluksessa, jossa suomalaisella yrityksellä on määräämisvaltaa
- 2) suomalaisen työnantajan tai 1 kohdassa tarkoitettua ulkomaisen työnantajan ulkomaille palvelukseensa ottama työntekijä, joka työsuhteen alkaessa kuuluu Suomen sosiaaliturvalainsäädännön alaisuuteen, taikka
- 3) sellainen 1 a §:ssä tai tämän momentin 1 tai 2 kohdassa tarkoitettu työntekijä, jonka tapaturmavakuutusturva on sosiaaliturvaa koskevien Euroopan yhteisön säädösten tai kansainvälisen sosiaaliturvasopimuksen määräysten mukaan järjestettävä työntekijä. (23.12.1998/1132)

Edellä 1–4 momentissa tarkoitettua vakuutusta on katsottava tämän lain mukaisiksi vakuutuksiksi. Sen lisäksi 2 ja 3 momentissa tarkoitettua vakuutusta on soveltuvin osin voimassa, mitä 8 §:ssä tarkoitettua vakuutuksesta tässä laissa säädetään.

Edellä 3 momentissa tarkoitettua vakuutusta perusteella suoritettavasta korvauksesta ei vakuutuslaitoksella kuitenkaan ole 61 §:ssä tarkoitettua takaisinsaantioikeutta liikennevakuutuksesta eikä sanottua korvausta myöskään ole otettava huomioon saman tapaturman johdosta korvausta liikennevakuutuslain nojalla määrättäessä. (22.12.1993/1470)

Haettaessa 1 tai 4 momentissa tarkoitettua vakuutusta on sovittava, mitä määrää pidetään vakuutetun vuosityöansiona. (23.12.1998/1132)

TYÖNTEKIJÄN ELÄKELAKI 19.5.2006/395

74 §

Eläkkeeseen oikeuttavat palkattomat ajat

Palkattomat ajat oikeuttavat eläkkeeseen, jos työntekijällä on ennen eläketapahtumavuoden alkua työeläkelakien mukaan vakuutettuja työansioita vähintään 12 566,70 euroa.

Eläkkeeseen oikeuttaa työntekijän 18 vuoden iän täyttämistä seuraavan kalenterikuukauden alusta eläketapahtumaa edeltävän vuoden loppuun saakka palkattomalta ajalta saaman etuuden perusteena oleva tulo 3 momentissa tarkoitettulla tavalla. Vanhuuseläkettä laskettaessa työntekijän saaman etuuden perusteena oleva tulo otetaan kuitenkin huomioon vanhuuseläketapahtumakuukauden loppuun.

Palkattoman ajan etuuksien perusteena olevat tulot katsotaan sen kalenterivuoden ansioiksi, johon etuusajaksi kohdentuu. Etuuksien perusteena olevat tulot oikeuttavat eläkkeeseen seuraavasti:

- 1) 117 prosenttia äitiys-, erityisäitiys-, isyys- tai vanhempainrahan perusteena olevasta sairausvakuutuslain mukaisesta työtulosta siltä ajalta, jolta etuus on maksettu työntekijälle, ja 17 prosenttia siltä ajalta, jolta etuus on maksettu työnantajalle
- 2) 55 prosenttia vuorotteluvapaalain mukaisen vuorottelukorvauksen perusteena olevasta ansiosta (14.8.2009/627)
- 3) 75 prosenttia työttömyysturvalain mukaisen ansioon suhteutettua päivärahaa perusteena olevasta ansiosta siltä osin kuin päivärahaa on saatu 63 vuoden iän täyttämiskuukauden loppuun mennessä
4 kohta on kumottu L:lla 22.12.2009/1203.
5 kohta on kumottu L:lla 22.12.2009/1203.
- 6) 65 prosenttia aikuiskoulutustuesta annetun lain mukaisen aikuiskoulutustuen perusteena olevasta ansiosta
- 7) 65 prosenttia työeläkelakien tai Kansaneläkelaitoksen kuntoutusetuuksista ja kuntoutusrahaetuuksista annetun lain mukaisen kuntoutusrahan tai tapaturmavakuutuksen tai

liikennevakuutuksen kuntoutusta koskevien säännösten perusteella myönnetyn ansionmenetykskorvauksen perusteena olevasta työansiesta siltä ajalta, jolta etuus on maksettu työntekijälle, ei kuitenkaan, jos kuntoutusraha on maksettu eläkkeen lisänä

- 8) 65 prosenttia sairauspäivärahan, osasairauspäivärahan ja erityishoitorahan perusteena olevasta sairausvakuutuslaissa tarkoitettua työtulosta siltä ajalta, jolta etuus on maksettu työntekijälle, kuitenkin siten, että osasairauspäivärahan perusteena oleva tulo on puolet sairauspäivärahan perusteena olevasta työtulosta (22.12.2006/1274)
- 9) 65 prosenttia tapaturma-, liikenne- tai sotilastapaturmavakuutusta koskevien säännösten mukaisen ansionmenetykskorvauksen perusteena olevasta työansiesta siltä ajalta, jolta päiväraha on maksettu työntekijälle, ei kuitenkaan siltä osin kuin eläkettä karttuu samasta syystä 8 kohdan mukaisesti.

Jos 3 momentin 1 kohdassa tarkoitettu etuus on ansiotulojen puuttumisen tai niiden vähäisyyden vuoksi maksettu vähimmäispäivärahan suuruisena, etuuden perusteena olevana tulona pidetään 523,61 euroa kuukaudessa. Jos etuus on työhön paluun vuoksi maksettu vähimmäispäivärahan suuruisena, etuuden perusteena olevana tulona pidetään työntekijälle maksetun vähimmäispäivärahan määrää.

Etuuden perusteena olevan tulon perusteella ei kartu eläkettä siltä ajalta, jolta työntekijä on saanut työeläkelakien mukaista eläkettä, vastaavaa ulkomaista etuutta taikka kansainvälisen järjestön tai Euroopan yhteisöjen toimielimen palvelukseen perustuvaa etuutta. Osa-aika- ja perhe-eläkkeen ajalta eläkettä karttuu kuitenkin myös etuuden perusteena olevan tulon perusteella. (7.12.2007/1164)

6 luku PALKKA- JA HINTATASON MUUTOSTEN HUOMIOON OTTAMINEN

96 § 1 mom.

Ansiorajojen, rahamäärien ja vuosiansioiden tarkistaminen palkkakertoimella

Tässä laissa säädetty ansiorajat, rahamäärät ja rajamäärät tarkistetaan vuosittain tammikuun alusta lukien kertoimella (palkkakerroin), jossa palkkatason muutoksen painokerroin on 0,8 ja hintatason muutoksen painokerroin 0,2.

182 §

Työttömyysvakuutusrahaston maksu

Työttömyysetuuksien rahoituksesta annetussa laissa (555/1998) tarkoitettu Työttömyysvakuutusrahasto maksaa Eläketurvakeskukselle maksun, jolla katetaan työttömyys- ja koulutusajan huomioon ottamisesta aiheutuvaa vastuuta ja kuluja:

- 1) tässä laissa tarkoitetuille työntekijän eläkevakuutusta hoitaville eläkelaitoksille
- 2) merimieseläkelaiissa tarkoitettulle merimieseläkekassalle
- 3) kunnallisessa eläkelaiissa tarkoitettulle kunnalliselle eläkelaitokselle
- 4) evankelis-luterilaisen kirkon eläkelain mukaista eläketurvaa hoitavalle Kirkon keskusrahastolle (14.8.2009/634)
- 5) Kansaneläkelaitokselle siltä osin kuin se hoitaa Kansaneläkelaitoksesta annetun lain 13 §:ssä tarkoitettua eläketurvaa
- 6) Suomen Pankista annetun lain 11 §:n 2 momentin 6 kohdan nojalla annetun eläkesäännön mukaista eläketurvaa hoitavalle eläkelaitokselle ja
- 7) ortodoksisesta kirkkokunnasta annettuun lakiin perustuvan eläkesäännön mukaista eläketurvaa hoitavalle kirkkokunnan keskusrahastolle.

Työttömyysvakuutusrahaston maksun perusteena ovat 1 momentissa luetelluissa eläkelaitoksissa vakuutettuina olleiden etuudensaajien 74 §:n 3 momentin 2, 3 ja 6 kohdassa tarkoitettujen etuuksien perusteena olevat työ- ja ansiotulot, joihin lisätään työntekijän työeläkevakuutusmaksun määrä. Työttömyysvakuutusrahaston maksu määrätään siten, että se arvion mukaan vastaa määrää, joka saataisiin, jos mainituista työ- ja ansiotuloista suoritettaisiin tämän lain mukaista keskimääräistä vakuutusmaksua vastaava maksu. Keskimääräisessä vakuutusmaksussa ja työntekijän työeläkevakuutusmaksussa ei tällöin oteta huomioon 53 vuotta täyttäneiden työntekijöiden korotettua maksua. (29.10.2010/909)

Työttömyysvakuutusrahaston tulee maksaa maksu Eläketurvakeskukselle vuosittain kustannustenjakoperusteissa asetetussa määrääjässä. Eläketurvakeskus hyvittää maksuna saamansa varat 1 momentissa mainituille eläkelaitoksille eläkelaitoksessa vakuutettujen työansioden suhteessa siten, että jaetuista varoista ennen hyvitystä vähennetään 1 momentissa mainittujen eläkelaitosten vastuulla oleva Eläketurvakeskuksen kustannusosuus. Tarkemmat määräykset maksun hyvittämisestä sisältyvät 183 §:n 2 momentissa tarkoitettuihin kustannustenjakoperusteisiin. (22.12.2011/1427)

Sosiaali- ja terveysministeriön päätöksellä vahvistetaan Eläketurvakeskuksen esityksestä 2 momentissa tarkoitettu Työttömyysvakuutusrahaston maksu. Sosiaali- ja terveysministeriö voi myös vahvistaa Työttömyysvakuutusrahastolle ennakkomaksun Eläketurvakeskuksen ja Työttömyysvakuutusrahaston yhteisestä esityksestä.

TYÖSOPIMUSLAKI 26.1.2001/55

12 luku VAHINGONKORVAUSVELVOLLISUUS

1 §

Yleinen vahingonkorvausvelvollisuus

Työnantajan, joka tahallaan tai huolimattomuudesta rikkoo tai laiminlyö työsuhteesta tai tästä laista johtuvia velvollisuuksia, on korvattava työntekijälle siten aiheuttamansa vahinko.

Edellä 1 momentissa säädetystä poiketen korvausvelvollisuus 1 luvun 4 §:ssä taikka 7 tai 8 luvussa säädettyjen perusteiden vastaisesta työsopimuksen päättämisestä määräytyy 2 §:n mukaan.

Työntekijän, joka tahallaan tai huolimattomuudesta rikkoo tai laiminlyö työsopimuksesta tai tästä laista johtuvia velvollisuuksia tai aiheuttaa työssään työnantajalle vahinkoa, on korvattava työnantajalle aiheuttamansa vahinko vahingonkorvauslain (412/1974) 4 luvun 1 §:ssä säädettyjen perusteiden mukaan.

Korvaus irtisanomisajan noudattamatta jättämisestä määräytyy 6 luvun 4 §:n mukaan. Vähintään 200 päivää lomautettuna olleen työntekijän oikeudesta saada työsopimuksen irtisanoes- saan irtisanomisajan palkkaa tai sen osaa vastaava korvaus irti- sanomisajalta säädetään 5 luvun 7 §:n 3 momentissa.

2 §

Korvaus työsopimuksen perusteettomasta päättämisestä

Työnantaja, joka on tässä laissa säädettyjen perusteiden vastaisesti päättänyt työsopimuksen, on määrättävä maksamaan korvausta työsopimuksen perusteettomasta päättämisestä. Jos työntekijä on purkanut työsopimuksen 8 luvun 1 §:ssä säädetyllä perusteella, joka on johtunut työnantajan tahallisesta tai huolimattomasta menettelystä, työnantaja on määrättävä maksamaan korvausta työsopimuksen perusteettomasta päät- tämisestä. Yksinomaista korvauksena on suoritettava vähin- tään kolmen ja enintään 24 kuukauden palkka. Työehtosopi- muksen perusteella valitulle luottamusmiehelle ja jäljempänä 13 luvun 3 §:ssä tarkoitettulle luottamusvaltuutetulle suoritet- tavan korvauksen enimmäismäärä on kuitenkin 30 kuukauden palkka.

Korvauksen suuruutta määrättäessä otetaan työsopimuksen päättämisen syystä riippuen huomioon työtä vaille jäämisen arvioitu kesto ja ansion menetys, määräaikaisten työsopimuk- sen jäljellä ollut kestoaika, työsuhteen kesto, työntekijän ikä ja hänen mahdollisuutensa saada ammattiaan tai koulutustaan vastaavaa työtä, työnantajan menettely työsopimusta päätettä- essä, työntekijän itsensä antama aihe työsopimuksen päättämi- seen, työntekijän ja työnantajan olot yleensä sekä muut näihin rinnastettavat seikat.

Jos työnantaja on irtisanonut työsopimuksen vastoin 7 luvun 3 tai 7 §:ssä säädettyjä perusteita tai purkanut sen 1 luvun 4 §:n tai yksinomaan 8 luvun 1 §:ssä säädettyjen perusteiden vastai- sesti, korvausta määrättäessä ei sovelleta 1 momentin säännös- tä korvauksen vähimmäismäärästä.

3 §

Työttömyyspäivärahan vaikutus vahingonkorvauksen ja kor- vauksen maksamiseen

Edellä 2 §:n mukaan määrätystä korvauksesta siltä osin kuin se on korvausta työntekijälle ennen tuomion julistamista tai anta- mista menetetyistä työttömyydestä johtuvista palkkaeduista on vähennettävä

- 1) 75 prosenttia työntekijälle kyseiseltä ajalta maksetusta työt- tömyysturvalaissa (602/1984) tarkoitettua ansioon suh- teutetusta työttömyyspäivärahasta
- 2) 80 prosenttia työntekijälle kyseiseltä ajalta maksetusta työt- tömyysturvalaissa tarkoitettua peruspäivärahasta sekä
- 3) työntekijälle kyseiseltä ajalta työmarkkinatuesta annetun lain (1542/1993) nojalla maksettu työmarkkinatuki.

Tuomioistuin voi tehdä korvauksesta 1 momentissa säädettyä pienemmän vähennyksen tai jättää vähennyksen kokonaan teke- mättä, jos se on korvauksen määrä, työntekijän taloudelliset ja sosiaaliset olot sekä hänen kokemansa loukkaus huomioon ottaen kohtuullista.

Edellä 1 momentin 1 kohdassa tarkoitettua asiaa käsiteltäes- sä tuomioistuimen on varattava Työttömyysvakuutusrahastolle ja etuuden maksaneelle työttömyyskassalle tilaisuus tulla kuul- luksi. Tuomioistuimen on veloitettava työnantaja maksamaan korvauksesta vähennetty rahamäärä Työttömyysvakuutusrahas- tolle ja toimitettava asiassa annettu lainvoiman saanut tuomio tai päätös sille tiedoksi. Mitä tässä säädetään Työttömyysva- kuutusrahastosta, koskee vastaavasti Kansaneläkelaitosta käsi- teltäessä 1 momentin 2 tai 3 kohdassa tarkoitettua asiaa.

Jos työnantajan korvausvelvollisuudesta tehdään sopimus, siinä on erikseen mainittava 2 §:n nojalla sovittu kokonaiskor- vaus sekä siihen sisältyvä työntekijälle työttömyydestä johtu- vista, ennen sopimuksen tekemistä menetetyistä palkkaeduis- ta maksettava korvaus. Korvauksesta on tehtävä vähennys noudattaen, mitä 1 ja 2 momentissa säädetään. Työnantaja vastaa siitä, että korvauksesta vähennetty rahamäärä suoriteta- aan Työttömyysvakuutusrahastolle tai Kansaneläkelaitoksel- le ja että sopimusjäljennös toimitetaan sille tiedoksi.

Mitä edellä säädetään 2 §:n mukaan määrätystä korvaukses- ta, sovelletaan myös perusteettoman lomauttamisen johdos- ta 1 §:n 1 momentin nojalla määrättyyn vahingonkorvaukseen.

Lainsäädäntöosuuden lähde: Edilex 27.2.2012

TVR

50
vuotta

Työttömyysvakuutus

50 vuotta

Työttömyysvakuutusrahasto



Työttömyysvakuutusrahasto

PL 191 (Kalevankatu 12), 00121 Helsinki

Puh. 09 6803 7380

www.tvr.fi